EL DIARIO PALENTINO

DOMINGO 7 NOVIEMBRE 1965

Nº REFUNDIDO 7.615

Fundado en 1882 y 1890

TELEFONOS
3953 REDACCION
1526 IMPRENTA
2006 ADMINISTRACIÓN

EL DIA DE PALENCIA

Depósito Legal P—2—1958

(Franqueo concertado)

DIRECCIONES
DIRECCIÓN Y TALLERES: APARTADO DE CORREOS, 17
MAYOR, 99

EDICION MADRUGADA
2,00 ptas.

La atención deportiva española se centra en la COPA DAVIS

¿El tenis, deporte de masas?

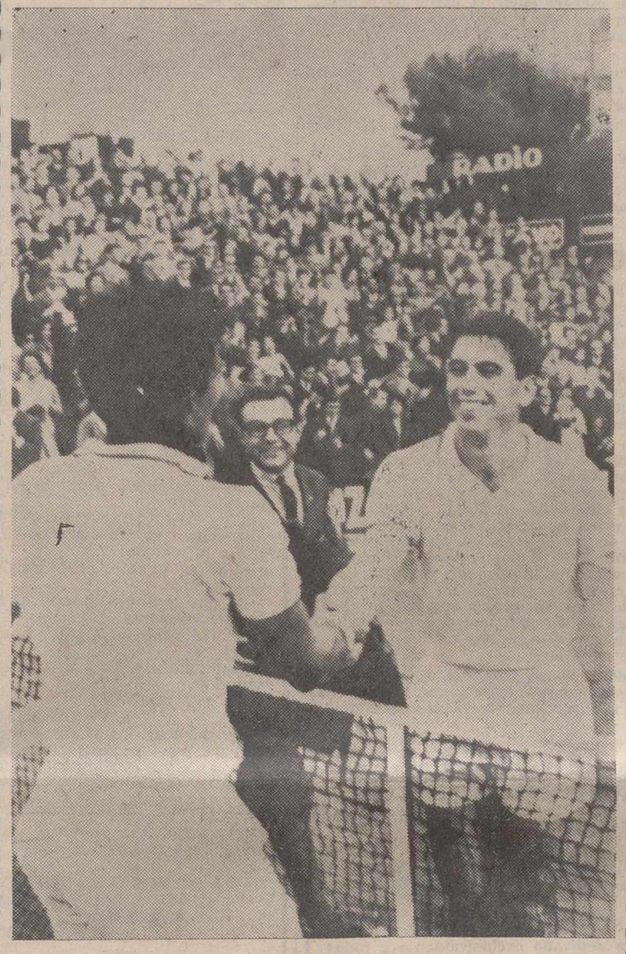

La atención deportiva de España se centra en la Copa Davis. Algo que hace años era como un tema snob de conversaciones y de lo que el ciudadano medio se enteraba porque en algunas películas americanas hablaban de ella, sobre todo si se trataba de una «comedia de elegantes». Los triunfos de los tenistas españoles este año, que llegaron incluso a derrotar a los colosos norteamericanos, han hecho el milagro. El tenis es un deporte popular en España. ¿Será también, pronto, un deporte de masas? En Barcelona y allí están las miradas de los deportistas españoles y aun de «esos nuevos aficionados que hace la TV», se está celebrando el encuentro India-España, el último obstáculo para la finalísima de Melbourne frente a Australia. En la foto, al término de su encuentro, Santana es felicitado por Mekerjea, derrotado en tres sets.—(Telefoto EUROPA PRESS)

CONSEJO DE MINISTROS

Modificación de la demarcación judicial

DE MUCHAS LOCALIDADES DESAPARECERA LA CAPITALIDAD DEL JUZGADO DE PRIMERA INSTANCIA

AYOLUENGO: Parece confirmarse la importancia estimable del yacimiento de PETROLEO

Madrid, 5.—El ministro de Información y Turismo, Sr. Fraga Iribarne, recibió a los periodistas en su despacho oficial, a las diez de la noche, para ampliarles los términos de la referencia oficiosa del Consejo celebrado hoy bajo la presidencia de S. E. el Jefe del Estado.

Se refirió en primer término a un importante Decreto por el que se modifica la demarcación judicial de España. Manifestó que la demarcación que en 1882 instaurara la ley adicional a la orgánica del poder judicial, hace tiempo que no respondía a las necesidades de la justicia. Las causas que entonces jugaron y la determinaron, hace años que no subsistían o que sustancialmente habían variado, pues las antiguas dificultades para salvar la separación geográfica de pueblos y ciudades, las superó el notorio cambio y sucesivo progreso producido en vías y medio de comunicación permitiendo el rápido y fácil acceso de las personas interesadas en las actuaciones a las sedes jurisdiccionales, y al juez a los distintos lugares de su territorio, de suerte que la proliferación de Juzgados de Primera Instancia e Instrucción que entonces se adoptó con el principal designio de acercar la justicia a los justiciables, hoy ya no tiene razón de subsistir.

Si a ello se agregan las trascendentes modificaciones operadas en el decurso de más de 80 años en los núcleos urbanos por fluctuaciones demográficas y movimientos migratorios generalmente provocados por un desigual desenvolvimiento económico en las distintas regiones y provincias de nuestro país y, dentro de varias de éstas, en algunas de sus comarcas con la natural y obligada secuela de desequilibrar y alterar las estadísticas y cálculos de trabajo sobre las que se montará aquella división judicial del territorio nacional, palmariamente se advertirá la acuciante conveniencia en que se estaba de acomodar los partidos a la nueva situación.

Por eso, con la demarcación que se acaba de decretar, se logrará una más eficaz y racional prestación del vital servicio encomendado a los Juzgados de Primera Instancia e Instrucción, también porque al hacerse ahora concentraciones de partidos, ha sido factible situar su capitalidad en poblaciones importantes o de cierta importancia donde el juez tendrá trabajo que evite, pese a su magnífica preparación originaria y al espíritu vocacional de que está dotado su abandono profesional por no poder adquirir la experiencia que confiere la práctica del despacho regular o en mínima y suficiente medida.

Es de consignar, por otro lado, que en las localidades en que va a desaparecer la capitalidad del Juzgado de Primera Instancia, se mantiene el Municipal o Comarcal a ellos correspondientes, con lo cual se neutralizarán en buena parte los posibles y discutibles reparos que puedan aparecer por la futura falta de aquél y por el detrimento que, en cuanto a rango y categoría, ello significará, tanto porque estos otros órganos también los regentan y sirven personal técnico, cuanto porque a prevención o por delegación o sustitución de los primeros y con garantías de independencia y aptitud pueden actuar (y con frecuencia así lo harán), en diligencias sumariales y en pruebas de procesos atribuídos al superior, como porque varios o los más de los asuntos que se susciten dentro del territorio de ellos, son de la propia incumbencia de esos Juzgados Municipales y Comarcales.

La nueva demarcación ha sido informada, preferente y objetivamente, por el criterio de agregar al partido de la capital de la provincia aquellos otros territorios que por su escasa actividad judicial y por las favorables comunicaciones, ha resultado aconsejable fusionar, pues la aludida facilidad de transportes y de desplazamientos garantizan, según antes se anticipó, la inmediata presencia de órgano jurisdiccional en el lugar de autos.

Se incorporarán también al de la capital de la provincia algunos partidos que, aunque por el elevado número de asuntos que proporcionan pudieran conservar su autonomía, son verdaderos barrios de aquélla y pueden ser perfectamente atendidos por los Juzgados que en la misma radi-

En aquellos casos en que las agrega-

ciones no han podido hacerse de conformidad con las orientaciones expuestas porque la cabeza de la primitiva demarcación judicial o porque los principales núcleos de población de ella quedarían alejados o difícilmente comunicados con la capital de la provincia, se han unido dos o más partidos conservándose la capitalidad de uno de ellos, destacada de los restantes por su mayor demografía, más trabajo, mejores vías de comunicación, más acusado desarrollo mercantil, industrial o agrícola y otras circunstancias que eludan suspicacias locales (disculpables en cuanto suponga noble anhelo de emulación o de superación) que deben ceder ante la fuerza irrefutable de los conocidos datos y elementos de juicio que se han tomado en consideración para una adecuada distribución de los partidos y una mejor administración de justicia.

Sólo en contados casos se crean nuevas capitalidades, y ello por re-

(Continúa en cuarta página)

RHODESIA

SMITH acusa a WILSON de "cerrar la puerta" a una solución del problema

Rechaza la propuesta británica

Calma en el país y sorpresa por la declaración del estado de emergencia

HAROLD WILSON

Salisbury, 6.—Ian Smith, jefe del Gobierno rhodesiano, ha rechazado la propuesta del primer ministro británico, para que una comisión real se encargue de encontrar una solución al problema de la declaración de independencia de Rhodesia.

En un mensaje enviado a Wilson y que ha sido publicado hoy, Smith dice: «Parece ser que usted ha cerrado definitivamente la puerta, que públicamente había alardeado de haber abierto».

El mensaje de Smith a Wilson ha sido hecho público 24 horas después de la proclamación del estado de emergencia durante dos meses por el Gobierno de Salisbury.

Gran Bretaña había propuesto que una comisión real fuese la encargada de comprobar si todos los habitantes de Rhodesia —217.000 blancos y cuatro millones de africanos— deseaban la independencia.

Los observadores políticos en Salisbury consideran que este mensaje acaba con todas las esperanzas de futuras negociaciones acerca de este espinoso asunto entre Gran Bretaña y Rhodesia. Lo único que cabe esperar ya, es que el Gobierno de Ian Smith, que sólo representa a la minoría blanca, declare de forma ilegal la independencia de la colonia.—Efe.

CALMA EN RHODESIA

Salisbury, 6. — Hoy se registra una vida normal en Rhodesia y en las calles de Salisbury no existen señales de violencia ni de intranquilidad; después de la proclamación del estado de emergencia por parte del Gobierno.

El anuncio en el que se proclama el estado de emergencia que ha cogido por sorpresa a toda la colonia, es difundido a intervalos regulares por Radio Rhodesia.—Efe.

HOY SUPLEMENTO AGRICOLA 12 páginas

REFERENCIA DE LOS ACUERDOS DEL CONSEJO

Nuevos Gobernadores Generales de las provincias de SAHARA e IFNI

Se reorganizan los servicios provinciales del Patrimonio Forestal del Estado

Referencia de lo tratado en la reunión del pleno del Consejo de Ministros celebrado en el Palacio de El Pardo, el día 5 de noviembre de 1965, bajo la presidencia de S. E. el Jefe del Estado.

PRESIDENCIA DEL GOBIERNO. —Acuerdo por el que se remite a las Cortes un proyecto de ley por el que se aprueba el texto regulador del sistema tributario de la Guinea Ecuatorial.

—Acuerdo por el que se remite a las Cortes un proyecto de ley por el que se concede derecho a la plaza de gracia en la Academia General Militar, Escuela Naval Militar y Academia General del Aire, a los nietos del capitán general don José Sanjujo Sacanell, marqués del Rif.

—Decreto sobre promoción turística de la costa de Huelva.

—Decreto por el que se dispone el cese de don Joaquín Aguila Jiménez-Coronado en el cargo de gobernador general de la provincia de Sahara.

—Decreto por el que se nombra a don Adolfo Artalejo Campos gobernador general de la provincia de Sahara.

—Decreto por el que se dispone el cese del general de brigada de Caballería don Adolfo Artalejo Campos en en cargo de gobernador general de la provincia de Ifni.

—Decreto por el que se nombra para el cargo de gobernador general de la provincia de Ifni al general de brigada de Infantería don Mariano Trovo Larrasquito.

—Expedientes de inversiones de capital extranjero.

—Expedientes de trámite.

ASUNTOS EXTERIORES. — Informe general sobre política exterior.

—Propuesta de ratificación del convenio hispano-francés relativo a la construcción de dos puentes internacionales sobre el Bidasoa.

—Propuesta de ratificación de la adhesión de España al comité intergubernamental para las migraciones europeas (C. I. M. E.).

—Propuesta de aprobación del acuerdo cinematográfico hispano-argentino.

—Propuesta de aceptación de la recomendacin de 5 de diciembre de 1962, del Consejo de Cooperación Aduanera, relativa a la admisión en franquicia de muebles importados, con motivo de un cambio de domicilio.

—Propuesta de aceptación de la recomendación del Consejo de Cooperación aduanera de 22 de mayo de 1963, sobre la comunicación de informes relativos a la situación aduanera de las mercancías.

—Concesión de beneplácito a varios jefes de misión extranjera.

JUSTICIA.—Decreto por el que se modifica la demarcación judicial.

—Decreto por el que se readmite al servicio activo en la carrera fiscal, como fiscal de entrada a don Francisco Poyatos López.

—Decreto por el que se convalida la autorización provisional en el uso del título de duque de Monteleón, con grandeza de España, a favor de don Carlos Bellanza Domecq.

—Decreto por el que se concede la nacionalidad española por carta de naturaleza al apátrida de origen eslovaco, doña Rosa María Cieker.

—Expedientes de indulto, libertad condicional y personal.

(Continúa en cuarta página)

SAN LUIS Y MOBILE,

dos ciudades norteamericanas se disputan el Pabellón español de la Feria

EL ALCALDE DE SAN LUIS HABIA "ACEPTADO" COMPLACIDO EL REGALO

San Luis (Missouri, Estados Unidos), 6.—El alcalde de esta capital, Alfonso Juan Cervantes, ha declarado que acepta para la ciudad de San Luis el edificio del pabellón español en la Feria Mundial de Nueva York, que ha sido regalado por el Gobierno de España a esta municipalidad.

Antes que se cumpliera el plazo de aceptación, que expiraba a la medianoche pasada, el alcalde declaraba en San Luis que se hacía cargo de los trabajos de desmantelamiento y transporte del pabellón, que consta de dos pisos.

«Me doy perfecta cuenta de los importantes problemas físicos y económicos que encierra el trasladar este magnífico edificio hasta nuestra ciudad», ha dicho Cervantes en una conferencia de prensa.

«Pero he llegado a la conclusión de que en esta agitada época de nuestra historia, no sólo hay que tener imaginación, sino al mismo tiempo ser emprendedor», añadió el alcalde de San Luis.

Ambos, ciudad y alcalde, son de origen español, como bien puede verse en sus nombres.

El alcalde ha declarado que «ya han sido preparados varios centenares de millares de dólares» para el traslado y que confía que los ciudadanos de San Luis aportarán el resto del dinero necesario para llevar a cabo esta empresa.

Al fijar una cantidad, Cervantes dijo que el costo total del proyecto se eleva a unos tres millones trescientos mil dólares «sin contar con lo que valga el terreno».

Agregó que la aceptación del pabellón encierra «ciertos riesgos calculados» que obligan moralmente a la ciudad a financiar el proyecto.

Aclaró el alcalde, que el dinero conseguido proviene de donativos de los sectores «industrial y laboral» de la comunidad y que no se han hecho ni se harán recaudaciones con carácter de impuesto.

Para financiar el proyecto —añadió Cervantes— se creará una sociedad privada sin carácter de beneficiaria.

«No puedo decir todavía que tengamos ya el suficiente capital para este proyecto pero he decidido aceptar este regalo del Gobierno español a causa del entusiasmo que ha levantado espontáneamente entre nuestra comunidad».

«Confío a pesar de todo —continuó el alcalde— que nuestros ciudadanos apoyarán moral y económicamente los esfuerzos que estamos realizando para traer tan importante centro cultural y de recreo a nuestra revitalizada ciudad.

Cervantes desea emplazar el pabe-

(Continúa en cuarta pág.)

Serpientes

Nueva arma mortífera del Vietcong

Saigón, 6. — Los guerrilleros del Vietcong emplean serpientes como arma mortal contra los soldados norteamericanos y survietnamitas.

Los guerrilleros comunistas colgaron recientemente varias serpientes del techo de un túnel subterráneo momentos antes de que éste fuera invadido por un destacamento norteamericano. Un soldado que penetró en el túnel para comprobar si había minas explosivas y que iba mirando al suelo, fue mordido por las serpientes en la cara.—Efe.

EL ROBO DEL BANCO CASTELLANO

VALLADOLID.—En la fotografía (a la izquierda), Mariano González Cabezón, vigilante del Banco Castellano, acusado como autor del robo de cinco millones doscientas mil pesetas cometido en la central de dicho Banco, en Valladolid el 1 de agosto de 1964. Señaló como cómplice a Gregorio Atienza Zamora, quien ha declarado ya su participación en el hecho. A la derecha, la lata repleta de billetes hallada en unas graveras. Se trata del dinero robado en la central del Banco Castellano de Valladolid.—(Foto EUROPA PRESS)

(INFORMACION EN OCTAVA PAGINA)

Victoria belga en los SEIS DIAS DE MADRID

MADRID.—En el Palacio de los Deportes finalizaron los Seis días Ciclistas con la victoria de la pareja Van Steenbergen-De Loof. La actriz Sara Montiel entregó a los vencedores la preciada copa que tan brillantemente conquistaron.

M.C.D.2022

PALENCIA AL DIA

Alarma

La sirena de los bomberos alarmó a la ciudad, este mediodía.

Ella, como un agudo toque de alarma, puso en conmoción las calles, y, pronto, la natural curiosidad asomó en cuantos vecinos vieron el paso de la motobomba Magirus por la calle de Colón.

—¿Qué pasa?

Era la pregunta general.

—Un incendio en el garaje de Félix del Paso.

La gente se temió lo peor. Primero por la gran humareda que salía del establecimiento, así como las voraces llamas que afectaban el interior del citado establecimiento; segundo, por la abundancia de material combustible: aceites, detergentes, cubiertas, etc., que se encontraban depositados en dicho comercio.

Algunos palentinos rememoraron otros incendios que se produjeron en nuestra ciudad, y que cobraron mucha magnitud en pasados años: El taller del «Cohetero», la fábrica de David Rodríguez, la de la viuda de Fernández, etc.

—¿Sería este incendio igual?

El temor de que esto sucediera se disipó rápidamente.

Una verdadera catarata de agua soltada por la nueva motobomba Magirus, a través de las ocho mangueras-lanzas de 70 y 45 mm. cúbicos, fue cayendo al interior del garaje-comercio siniestrado, y las llamas, con los idóneos aliados que en su torno tenían, fueron batiéndose en retirada rápidamente, hasta el punto de que, a las dos de la tarde, en un tiempo verdadera y afortunadamente récord, el incendio que tan alarmante cariz tomó en sus primeros momentos, se extinguía por completo.

Lo que se temió que iba a ser, no fue, afortunadamente. Se han producido graves daños, ciertamente, pero el edificio siniestrado y las viviendas del mismo (salvo la del Sr. Del Paso), se salvaron del pasto de la llama.

La motobomba volvió a sonar su sirena en las primeras horas de la tarde. Regresaba satisfecha al Parque Municipal. Era para estarlo. Había cumplido perfectamente, con los bomberos que la atendieron, con su misión.

Del incendio voraz sólo quedó su negra huella en la parte destruída y la alarma en las caras de los palentinos.

Y, pasándonos a otra cosa más grata, diremos que mañana —con una pausa en el campeonato liguero de fútbol— diversas competiciones de otra índole, ofrecerán su espectáculo a los palentinos.

Una de ellas, de las más sugestivas, sin duda lo será la demostración masiva de mini-baskistas, que se producirá a las once y media de la mañana, en el parque del Salón, con ocasión de la celebración de la concentración y exhibición organizada con motivo del Día Nacional de Mini-Basket.

Deseamos que haga bueno, para que los infantiles baloncentistas nos ofrezcan una bonita demostración deportiva.

Siendo DAVID la manta la compra encanta.

Teatro PRINCIPAL

HOY DOMINGO

Sesión continua 5 tarde

¡¡Dos grandes ESTRENOS!!

MEL FERRER

Ley de guerra

(Pases: 5-8 y 11 noche)

y el colosal ESTRENO de

Los castigadores

(Pases: 6'30 y 9'30 noche)

¡¡DOS GRANDES PELICULAS EN UN MISMO PROGRAMA!!

(Mayores 16 años)

INFORMESE...

125 plazas Agentes Judiciales Administración Justicia, con más de 50.000 pesetas. Ambos sexos. No se exige título.

27 plazas Auxiliares Ayuntamiento de Madrid, con 55.000 pesetas. Ambos sexos. 18-35 años. No se exige título.

Policía Armada, numerosa e inminente convocatoria.

Clases orales y por correspondencia. Autorizado M. E. N. 115.

Regalamos programas con modelo de instancia. Dirijase urgentemente a la:

ACADEMIA CABALLERO

Calle Santa Bárbara, 4
Apartado 4.087. MADRID —10

José M.ª Martínez Segarra

Ex cirujano jefe del Servicio de Urología del Hospital Civil de Bilbao (por oposición)

Urólogo de la Cruz Roja

Enfermedades médicas y quirúrgicas del riñón y vías urinarias

Avenida del Generalísimo, número, 1

CARTELERA DE ESPECTACULOS

TEATRO PRINCIPAL

Sesión continua 5 tarde

¡Sensacional programa doble!

¡Dos grandes estrenos!

"LEY DE GUERRA"

(Pases: 5-8-11).

y

"LOS CASTIGADORES"

(Pases: 5'30 y 9'30).

Mayores 16 años

TEATRO ORTEGA

3. Infantil

"LOCO POR EL CIRCO"

Funciones: 5-7'45-10'30

Autorizada todos públicos

La película de la carcajada entre tiros y grandes luchas

"HEROES DEL OESTE"

La parodia del western mejor logrado

PROYECCIONES

3'15. Mayores 18 años

El programa doble más extraordinario

"UN LUNAR EN EL SOL"

"EL ULTIMO HOMICIDIO"

CASTILLA

3'30. Autorizada todos los públicos

Programa doble de gran acción

"MISTERIO EN TEXAS"

"LA SENDA DE LOS ELEFANTES"

CINE LUISES

DOMINGO 7

Gordon Scott
Jany Clair
Mitchel Gordon

en

"EL HIJO DEL CAID"

En color - Cinemascope

¡Gran éxito!

Sesiones 3'15 - 5'30 y 8

(Para todos los públicos)

CINE REY DON SANCHO

5 — 7'45 Y 10'30

EL MAYOR EXITO COMICO DEL AÑO:

"UNA YANQUI EN EL HAREM"

Shirley MacLaine
Peter Ustinov
Richard Crenna

¡Incidente diplomático a la vista, y de los gordos!

(Mayores de 18 años)

CINE AVENIDA

Continua desde las 4

GRANDIOSO PROGRAMA DOBLE:

"LA TUMBA DEL PISTOLERO"

(Pases: 4-7'15 y 10'30).

y

"SABIAN DEMASIADO"

(Pases: 5'45 y 9).

(Toleradas)

CINE OTERO

«Maciste el coloso» y «Mi niño y yo». Toleradas.

CINE SAN PABLO

PRESENTA A:

Jean Marais
Lilianne Patrick

en la producción en eastmancolor

"NAPOLEON II, EL AGUILUCHO"

(Tolerada)

DOMINGO día 7

Sesiones: 3'30-5'30-8 tarde

Vea carteleras y la película le gustará

CALIFICACION MORAL: «Atraco sin huellas», (3); «Amor a balazo limpio», (3); «Maciste el coloso», (5); «El niño y yo», (5); «El hijo del caid», (1); «Loco por el circo», (2); «Héroes del Oeste», (2); «Un lunar en el Sol», (3); «El último homicidio», (5); «Misterio en Texas», (5); «La senda de los elefantes», (2); «Una yanki en el harem», (4); «Sabían demasiado», (3); «La tumba del pistolero», (2); «El triunfo de Búffalo Bill», (2); «Ley de guerra», (3); «Los castigadores», (3); «Napoleón II, (el Aguilucho)», (2).

Cordovilla la Real

Muerte de un jabalí de 110 kilos

El día 3 del mes de noviembre actual y en ocasión de encontrarse dedicándose al deporte de la caza en la Dehesa de Matanza de Abajo, en el término de Cordovilla la Real, el afamado cazador don Valeriano Espina Menéndez, acompañado del capitán de la Yeguada Militar de Tiro y de otros cazadores más, fueron sorprendidos por la presencia de un gran ejemplar de jabalí que les hizo frente; el señor Espina de un certero tiro de escopeta derribó al animal el cual quedó gravemente herido y ayudado por los restantes cazadores consiguieron darle muerte.

Ha sido uno de los ejemplares de los más grandes que se han matado en este pueblo, ya que su peso ha sido de 110 kilos, por lo que la expectación en la localidad ha sido grande.

Felicitamos muy de veras al señor Espina y restantes cazadores, y les deseamos sigan cosechando muchos laureles en la caza de estos sabrosos y riquísimos animales, de los que al parecer merodean bastantes por la expresada finca.—FEGODI.

Fútbol regional y juvenil

Arbitros para el domingo

CAMPEONATO PROVINCIAL DE FUTBOL

Relación de partidos a celebrar, con expresión de campos, horas y árbitros:

San Antonio C. F.-La Salle C. F., señor Hoyos. Campo de La Salle, a las doce de la mañana.

Francisco Franco-Ruedo Palentino, señor Mañueco. Campo de La Salle, a las diez de la mañana.

Lisura C. F.-Alber C. F., señor Alarcón. Campo de la Juventud, a las trece horas.

Juventud O. J. E.-San Fernando O. J. E., señor Alvarez. Campo de la Juventud, a las nueve treinta horas.

Castilla Juvenil-San Juan de Baños, señor Llandres. Campo de La Balastera, a las diez de la mañana.

CAMPEONATO PRIMERA REGIONAL

Alber C. F.-C. D. Guardo, señor Cea y líneas locales. Campo de La Balastera, a las cuatro de la tarde.

A. D. Saldañesa-E. D. Villada, señor Balsa. Campo de Saldaña, a las cuatro de la tarde.

La casa más acreditada de Palencia

I. G. DIARIO-DIA

FUNDADA EN 1882

Calidad, modernidad y rentabilidad de todos sus impresos

DIARIO DE AVISOS

FARMACIAS DE GUARDIA.—Durante la semana están de guardia las siguientes farmacias:

Don Manuel Arangüena Arangüena (Barrio y Mier, 8).

Don Antonio de Fuentes Tapis (Mayor, 86).

Don Rafael López Manrique (Avenida de Valladolid, 24).

REGISTRO CIVIL

NACIMIENTOS. — Monserrat Francisca Becerril y Rey, de Angel y Vitaliana.

MATRIMONIOS. — Agustín Gonzalez y Massa, de Autilla del Pino (Palencia), con Micaela Becerril y López, de Autilla del Pino (Palencia); Alfredo Román Amor, de Valdeolmillos (Palencia), con Rufina Mediavilla y Sánchez, de Valdeolmillos (Palencia).

DEFUNCIONES. — Facunda Vallejo Villota, de 78 años, de edad, Beneficencia Provincial.

CUPON PRO CIEGOS

Lista de los números premiados del «Cupón Pro Ciegos», correspondiente al sorteo celebrado el día 5 de noviembre de 1965.

Premiado con 500 pesetas, número 323. Premiados con 50 pesetas, todos los terminados en 23.

SORDOS

La mayor coalición contra la sordera la presentan T E L E X, de U. S. A.; WILLCO, de Alemania; OTARION, de U. S. A.; OMNITON de Alemania, y MICROSON y ORAVOX, con el asesoramiento de GAES, cuya demostración gratuita de los más modernos aparatos para oír, tendrá lugar el día 15 de 9 a 1 de la mañana, y de 4 a 7 de la tarde, y 16 de noviembre solamente por la mañana en:

V I T A O P T I C O
Mayor, 54. PALENCIA

Para su mayor comodidad, solicite hora de visita, llamando al teléfono, 22-31.

Cine

Rey Don Sancho

5 -- 7,45 y 10,30

Estreno apoteósico:

¡Un harén inocente como un jardín de párvulos, pero con alumnas más crecidítas!

(Mayores de 18 años)

Dietario

Domingo 7 de Noviembre de 1965

XXII de Pentecostés

SANTORAL. — Santos: Florencio, Prosdócimo, Aquilas, Willbrorda, Rufo, obispos; Herculano, Engelberto, obispos; Amaranto, Hierón, Nicandro, Esiquio, Austa, Taurión, Tesalónica, Melasipo, Antonio, Carina, Ernesto, mártires; S. Antonio Baldinucci, S. J. (Misa: Del Domingo. Color: Verde).

REFRAN: Noviembre desapacible nunca invierno bonancible.

EL TIEMPO EN PALENCIA

Barómetro: A las 18 de ayer, 696'2. A las 8 de hoy, 693'2. — Temperaturas: Máxima de ayer, 6'0. Mínima de hoy, 6'2. — Dirección del viento: A las 18 de ayer, SE. A las 8 de hoy, NE. — Lluvia, 8'1. Humedad relativa media, 84 por 100.

ARTICULOS DE OFICINA, EN I. G. DIARIO-DIA

EFEMERIDES. — 1598: Nace Zurbarán. — 1659: Tratado de los Pirineos. — 1882: Inauguración de la Universidad Central de Madrid. — 1893: La bomba del Liceo de Barcelona.

Cuatro Cantones

Estadística familiar

Sin buscarlo, nos hemos encontrado con unas cifras comparativas, de algo tan familiar y tan cotidiano como son los productos alimenticios de primera necesidad.

Y esto nos ha dado pie para uno de nuestros comentarios.

Se trata del consumo de los productos alimenticios congelados, en Palencia.

Estas cifras se refieren al consumo de los productos congelados, durante los dos últimos meses.

Vale la pena el que las transcribamos aquí:

En septiembre se consumieron en Palencia 24.891 kilos de carne de vacuno, congelada, mientras que en octubre se han consumido 27.702 kilos, es decir, unos tres mil kilos más. Por lo que a carne de cerdo congelado se refiere, se consumieron en Palencia durante septiembre 9.800 kilos, mientras que en octubre fueron 16.980 kilos, o lo que es lo mismo, más de siete mil kilos de diferencia, en aumento. En cuanto al pescado congelado ha descendido algo la venta en octubre, pero es que de agosto a septiembre habíase registrado un aumento de unos diez mil kilos en el consumo.

Esto, lógicamente, es motivo de comentario, y por ello lo traemos hasta aquí, colgado de una interrogación:

¿Por qué este aumento en el consumo de los productos congelados?

La respuesta la tienen las amas de casa, y sin duda no habrá necesidad de recurrir a ellas, porque nosotros también la conocemos. Indudablemente es cuestión de precios, capítulo en el que toda buena ama de casa sabe afinar, y es auténtica «doctora».

Y es que teniendo en cuenta que el valor alimenticio entre los productos frescos y los productos congelados, no va muy allá (por no decir que es idéntico, según el dictamen de los especialistas en estas cuestiones), será fácil escoger, por ejemplo, entre la carne de cerdo congelado, cuyo precio en kilo es de 88 pesetas, y la misma carne fresca, que vale a 140 pesetas; fácil será asimismo escoger entre la carne de primera, que vale congelada 79 pesetas, y fresca, 140; y fácil será escoger entre la merluza, a 40 pesetas la congelada, y a 150 la fresca.

No se nos ocurre otra solución, y es que en realidad no debe haberla. El ama de casa tardaría (ya sabemos de cómo las gentes son reacias por todas las innovaciones) en adquirir los productos congelados..., pero una vez que «probó» y calibró entre el precio de ello y de lo fresco, optó por lo que le tenía más cuenta, a los suyos, y a su economía casera.

Todas las cosas se explican, y por lo tanto explicada está esa diferencia de consumo en Palencia, en los dos últimos meses; bien está, amigos; y mejor está si ello sirve de palanca para que, al aflojar la venta de los productos frescos, se inicia un descenso de sus precios, que buena falta hace.

Cátedra de Teología

La «Cátedra de Teología para seglares» va a iniciar un nuevo curso.

El lunes, día 8, por la noche, tendrá lugar la sesión inaugural, en el acostumbrado Salón, de San Pablo.

De nuevo se llevarán a cabo estas actividades cultural-religiosas que tanto éxito han logrado, desde su comienzo en el Salón Teatro del colegio de La Salle, hasta sus últimas sesiones en el Salón de San Pablo. Después de una larga vacación, vuelve el mensaje de la cultura religiosa, servido en bandeja, en sesiones cómodas, y a horas asequibles a todas las profesiones y actividades normales.

Tiene importancia en nuestros tiempos la cultura religiosa; en realidad, la ilustración teológica siempre ha tenido importancia..., pero ahora, con los nuevos vientos del Concilio, esta formación religiosa cobra una gran importancia. Es proverbial que a las gentes les gusta «pontificar», les agrada opinar en cuestiones religiosas y teológicas, y el que más y el que menos suele echar su «cuarto a espadas»; pero la inmensa mayoría no se da cuenta de que se trata de las más delicadas cuestiones para opinar y para afirmar; la Teología, aparte de tener un contenido francamente sugestivo, atrayente, alucinante, necesita de ser abordada con seriedad, con ponderación y a través de hondos, largos y concienzudos estudios... ¿por qué, pues, las gentes opinan con alegría y facilidad sobre cuestiones teológicas? He aquí una pregunta a la que habría que contestar que, sencillamente, porque hay en cuestiones religiosas más ignorancia que la que suponemos.

Ahí está, pues, la «Cátedra de Teología para seglares», como un mensaje en labios de maestros, para formar e informar, para educar e ilustrar, en cuestión tan actual, tan interminable y tan trascendental, como es la Teología.

ATENCION, AMA DE CASA,

SU PROBLEMA DE LA COMPRA RESUELTO

Galerías Comerciales "Alfonso Serra"

INAUGURACION SABADO, DIA 6

El mejor establecimiento de Palencia dedicado exclusivamente a todas clases de carne y sus derivados

CHARCUTERIA. — Primera casa en fiambres, embutidos y jamones.
CARNICERIA. — Ternera blanca, cerdo, novillo, vacuno mayor, etcétera, etcétera.
CASQUERIA. — Hígados de ternera, callos, lenguas y talentos.
POLLERIA. — Pollos recién sacrificados, gallinas troceadas, huevos del día.

ESPECIALIDAD CARNE PARA MATANZAS

AHORRARA MUCHO DINERO
AHORRARA MUCHO TIEMPO
AHORRARA MUCHAS MOLESTIAS

Teniente Velasco, núm. 12
Teléfono 3332

La Cátedra de Teología para seglares

El lunes abre su nuevo curso en el salón cultural de los Padres Dominicos

De nuevo abre sus puertas al público palentino esta institución, que en su tercer año de funcionamiento, ya va adquiriendo solera en nuestra ciudad. Ha contribuído y piensa seguir contribuyendo al robustecimiento de la cultura de nuestro pueblo, en un plano que urge al mundo de hoy, en clima de Concilio. Latiendo con el sentir conciliar, se van exponiendo temas de interés para el laico que toma conciencia de su papel en la Iglesia. Pronto empezaremos a trabajar con los frutos que, ya en sazón, nos sirve el Concilio Ecuménico, en breve terminado.

Por eso esperamos terminar casi del todo —algo quedará para el próximo curso— la exposición general de toda la Teología. Y en seguida empezaremos a profundizar sobre temas acuciantes para el cristiano de hoy, dentro de este plan general, que la primera exposición general de toda la Teología, nos va ofreciendo y obligando a detenernos. Así conjugando la verdad fundamental del dato revelado por Dios, con el desarrollo de los grandes maestros, enriqueceremos el contenido de nuestro diario vivir cristiano.

Este nuevo curso vamos a contar con savia nueva, venida de fuera, con toda la competencia de su saber teológico pastoral. El nuevo Director en la persona del Padre Prior viene a impulsar con nuevo brío la obra comenzada. Y nuevos profesores honrarán nuestra aula. Así llenaremos el plan de estudio que podéis examinar en los folletos que a vuestro servicio existen en nuestra Secretaría, Convento de San Pablo. Todos cuantos deseéis colaborar en esta obra formativa, dad vuestros nombres y vuestra cuota de 100 pesetas por año, para gastos de impresión y recibiréis puntual información del desarrollo de nuestra Cátedra.

Con la bendición de nuestro Prelado, principal impulsor de nuestro trabajo, y primer colaborador, comenzamos este año con el cursillo de Eclesiología, que dirigirá el Padre Rogelio Francisco Jorge, sobradamente conocido, que se despide así de la dirección de la Cátedra, por obligaciones de destino. El próximo lunes, día 8, a las ocho en punto de la noche, en nuestro Salón Cultural, tendrá lugar la apertura y primera Conferencia de este nuevo ciclo. El Buen Dios bendiga nuestro trabajo que empieza.

Un gran periódico para todos los palentinos

Números de 8 y 12 páginas a dos tintas, con brillante colaboración, fotografías de actualidad y servicios de información nacional y extranjera.

Suscríbase a

EL DIARIO PALENTINO-EL DIA DE PALENCIA

PRECIO MENSUAL:

45 pesetas

Servido en su domicilio

Rincón ameno

RINCON AMENO

¿PARA QUE?...

En la consulta del gran médico internista, un señor se hace reconocer minuciosamente.

—¿Cree usted, doctor, que llegaré a los cien años?

—Depende. Me ha dicho usted que tiene setenta, ¿no es así?

—Sí, doctor.

—¿Fuma usted?

—No.

—¿Bebe mucho?

—Nada. Soy abstemio.

—¿Es muy goloso? ¿Le gusta comer bien?

—No pruebo el dulce y no como más que pescado y verduras.

—¿Practica algún deporte?

—Ninguno.

—Bueno, pero entonces, ¿para qué diablos quiere usted llegar a los cien años?

ANIMALES Y PLANTAS

La señora vuelve del veraneo y le dice al marido:

—¿Qué tal el gato? ¿Está bien?

—Muy bien.

—¿Y los geráneos? ¿Arraigan?

—Perfectamente.

—¿Y el canario? ¿No habrá muerto?

—Nada de eso. Está estupendamente.

—¿Y tú? ¿Qué tal?

LAS NARANJAS

El vendedor: —¡A la rica naranja! Una, por una peseta; dos, por setenta y cinco céntimos; tres, por cincuenta céntimos...

La compradora:

—¡Oiga! Dígame, ¿cuántas naranjas tengo que comprar para que me salgan gratis?

FUGA DE VOCALES, NUM. 17:

.q.l q.. t.d. l. .pl.z., n. d.j.r. n.d. c.ncl..d. n. p.rf.ct.

D.M.CR.T.S

Solución al número 16:

Lo que de raíz se aprende nunca del todo se olvida.

SENECA

CRUCIGRAMA

Número 21:

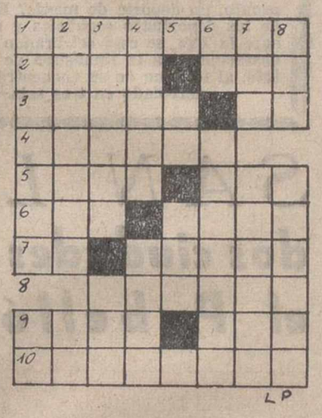

Horizontales: 1: Animales que se reproducen por huevos. 2: Con inquietud o zozobra. Eternidad. 3: Villa de Zaragoza. Lamento. 4: Alquilaara. 5: Extremidades de las aves. Yunque de platero. 6: Río de Suecia. Centinela o guardia nocturna. 7: Pronominal. Comen a determinada hora del día. 8: Pinza en algunos invertebrados. 9: Palo de la baraja. Soberano ruso. 10: Reunión de viajeros y vehículos a través del desierto.

Verticales: 1: De la forma de una curva plana, cerrada y convexa, simétrica respecto a uno o dos ejes. Lengua provenzal. 2: Plantillas para calibrar las balas. Dios egipcio. 3: Contrario a la Ley. Dios del trueno entre los escandinavos. 4: Escasas. Suspende. 5: Terminación verbal. Acércate. 6: Nota musical. Oprime. 7: Alga marina. Caballo de pelo rojo. 8: Existo. Curará.

Sol. al Crucigrama número 20:

Horizontales: 1: Datilera. 2: Eral. Hoy. 3: Cabos. La. 4: Obitos. 5: Rica. Oca. 6: Aga. Amat. 7: Ra. Alabe. 8: Omiten. 9: Cala. Eta. 10: Alerones.

Verticales: 1: Decorar. Ca. 2: Arábiga. Al. 3: Tabica. Olé. 4: Ilota. Amar. 5: So. Ali. 6: ¡Eh! Somatén. 7: Rol. Cabete. 8: Aya. Atenas.

CINE ORTEGA ★

Si hace tiempo que no ríe a carcajadas puede hacerlo mañana, viendo

HEROES del OESTE

La película en eastmacolor y panorámica que más le puede divertir.

Olvide sus preocupaciones, ríase y disfrute viendo a sus hijos alegres.

(Autorizada para todos los públicos)

AGUADO LOSADA

SEGUROS Agencia de «Hispania» — INCENDIOS, ACCIDENTES, AUTOMOVILES, COSECHAS, ROBO

FINCAS — COMPRA-VENTA DE RUSTICAS Y URBANAS, SOLARES, TRASPASO DE NEGOCIOS, ETCETERA

AVENIDA CALVO SOTELO, 4, bajo.—PALENCIA.—TELEFONO 2351

M.C.D.2022

Delegación Provincial de Abastecimientos y Transportes

REGULACION DE LA CAMPAÑA ACEITERA 1965-66

La Comisaría General de Abastecimientos y Transportes en Circular número 11/65 («B. O. del Estado» número 262, de 2-11-65), desarrolla la Orden de la Presidencia del Gobierno de 19 de octubre último,, regulando la campaña aceitera 1965-66 y de acuerdo con lo que la misma dispone se publican las siguientes normas de aplicación en esta provincia.

ORUJO Y SEMILLAS VEGETALES

REGIMEN GENERAL

Artículo 1.º El orujo de aceituna, las semillas de cacahuete, soja y cartamo de producción nacional, gozarán de libertad de comercio y circulación.

La importación, en su caso, de estos productos, se realizará de acuerdo con lo que señalan las vigentes disposiciones o aquellas que puedan dictarse sobre la materia.

REGIMEN ESPECIAL

Art. 2.º El comercio de las semillas de algodón y girasol de producción nacional se ajustará a lo dispuesto en las Ordenes del Ministerio de Agricultura de fechas 29-1-65 y 3-4-65.

Por lo que se refiere a la importación de estas semillas, estará sujeta a lo que sobre el particular previenen las disposiciones vigentes o que puedan dictarse.

ACEITE DE OLIVA. COMERCIALIZACION

Art. 3.º Los aceites de oliva de producción nacional, gozarán de libertad de precio, circulación y comercio en todos los escalones de su ciclo comercial, y éste se efectuará de acuerdo con las especificaciones del Consejo Oleícola Internacional.

ACEITES DE OLIVA PARA CONSUMO DE BOCA

Art. 4.º Para su venta al público sólo se autorizan las clases de aceites de oliva siguientes: Virgen extra, Virgen fino, Virgen corriente, Refinado y Puro.

PRECIOS DE PROTECCION AL CONSUMO

Art. 5.º En consonancia con los precios de garantía a la producción, se establecen los siguientes precios de protección al consumo:

	Ptas. Litro
Aceite de cacahuete	31
Aceite de orujo	26
Aceite de algodón	26
Aceite de cártamo	26

En cuanto al aceite de girasol, teniendo en cuenta lo dispuesto en la Orden del Ministerio de Agricultura de fecha 3 de abril de 1965, que señala los precios de protección para la semilla, la Comisaría General fijó los siguientes precios al consumo:

	Ptas. Litro
Aceite de girasol envasado con envase perdido.	27'50
Aceite de girasol envasado con envase a devolver.	27

ACEITE DE SOJA

Art. 6.º Por lo que se refiere a los aceites de soja, su venta al público podrá llevarse a cabo bien en forma de envasado o a granel, con un precio máximo de venta al público de 22 pesetas litro.

PROHIBICION DE MEZCLAS

Art. 7.º Todos los aceites a que se refiere la presente Circular se venderán al público puros, quedando prohibida la mezcla de cualquiera de ellos entre sí, salvo para los aceites de regulación denominados «aceite vegetal refinado».

ENVASADO DE ACEITES

Art. 8.º a) La venta al público de todos los aceites comestibles se realizará exclusivamente en régimen de envasado, pudiendo utilizarse cualquier tipo de envase (vidrio, hojalata, plástico, etc.), que haya obtenido la oportuna autorización sanitaria.

El envasado de los aceites podrá únicamente llevarse a cabo por los industriales que se hallen legalmente autorizados para ello, al amparo de marcas registradas a nombre del propio envasador.

b) Se exceptúan de esta obligatoriedad el aceite de soja y el aceite vegetal refinado, los cuales, por su carácter de aceites de regulación, podrán venderse al público indistintamente a granel o envasados, si bien su precio no podrá exceder en ningún caso del de 22 pesetas litro.

c) Asimismo están exceptuados de esta obligatoriedad de venta de aceite de oliva envasado, los establecimientos propios o alquilados de las Cooperativas de Producción, siempre que expendan aceites de su producción y se ajusten a las normas y condiciones siguientes:

Primera: Unicamente podrán ser vendidos los aceites vírgenes señalados como de consumo de boca.

Segunda: Estos aceites han de ser de la propia producción de la Cooperativa que los expenda.

Tercera: Los establecimientos en los que se ponga a la venta este aceite, serán propios de la Cooperativa o con contrato de arrendamiento a su nombre y en ellos exclusivamente se expenderá aceite de oliva.

Cualquier infracción comprobada, motivará la automática suspensión de esta autorización de venta a granel.

d) La Comisaría General, a propuesta del Ministerio de Trabajo, autorizará aquellas otras excepciones que se consideren convenientes.

CONDICIONES

Art. 9.º a) Envases.—Para el envasado de aceite se autoriza el empleo de envases con capacidad comprendidas entre un cuarto de litro y múltiplo de hasta 25 litros.

Aquellos industriales que tengan en su poder envases que no se ajusten a estas capacidades, podrán solicitar de la Comisaría General autorización para el empleo de aquéllos hasta su agotamiento, a cuyo fin les será concedido un plazo que en ningún caso excederá de dos meses.

b) Tolerancia.—Para los aceites envasados y en relación con la cantidad de mercancía contenida en el envase, se admiten las siguientes tolerancias:

Envase hasta medio litro ...	3 %
De medio litro a un litro .	2 %
De más de un litro	1 %

c) Etiquetas.—Todos los envases deberán ser provistos de la correspondiente etiqueta o inscripción de garantía de la calidad y cantidad de aceite contenido en el mismo, y en ésta se hará constar lo siguiente:

Clase de aceite, contenido neto, marca, nombre y residencia del envasador, acidez máxima expresada en grados y cantidad abonable a la devolución del envase en el caso de que éste sea recuperable. La clase de aceite se hará constar de acuerdo con las denominaciones señaladas en esta Circular.

Asimismo será preciso que en el envase se haga constar el precio de venta al público, todo ello independientemente del cumplimiento de lo establecido en la Orden de la Presidencia del Gobierno de 15 de julio de 1952 sobre marcado de artículos que se expongan en escaparates y vitrinas.

En las etiquetas podrán figurar cuantas leyendas, dibujos u otras inscripciones que estime oportuno el envasador, siempre que ello no altere las que con carácter de obligatoriedad se señalan anteriormente. En ningún caso las inscripciones que opcionalmente pueda poner el envasador, podrán ser en caracteres o forma tal que predominen sobre las que obligatoriamente han de figurar en la etiqueta.

INCOMPATIBILIDADES EN LAS PLANTAS ENVASADORAS

Art. 10. Los industriales dedicados al envasado de aceites comestibles, mantendrán separación absoluta de las distintas clases de aceite que obren en su poder.

DETERMINACION DE LA RESPONSABILIDAD

Art. 11. Para concretar la responsabilidad en que puedan incurrir los industriales y comerciantes que intervengan en el comercio del aceite envasado, se entenderá que las infracciones que pudieran observarse han de ser atribuídas al envasador cuando el precinto de garantía se halle intacto y el comerciante cuando teniendo la mercancía en su poder aparezca roto dicho precinto.

Asimismo en lo que se refiere a los aceites a granel, los mayoristas al efectuar su distribución a los detallistas, deberán hacerlo en envases precintados, sea cual fuere su capacidad, responsabilizándose el detallista de la calidad y pureza de los mismos tan pronto los haya admitido de conformidad.

GARANTIA DE ABASTECIMIENTO

Art. 12. Los almacenistas y detallistas tendrán siempre a disposición de sus respectivas clientelas, aceites de soja y en su caso, «aceite vegetal refinado». En el supuesto de que excepcionalmente carezcan de tales aceites, vendrán obligados a suministrar el de cualquiera otra clase de semilla al mismo precio señalado para los anteriores.

Esta obligación deberá figurar visiblemente mediante el correspondiente cartel en todos los establecimientos expendedores.

VIGILANCIA

Art. 13. Por los Servicios de Inspección de esta Delegación de Abastecimientos se comprobarán periódicamente las calidades de los aceites en general y el peso de los envasados, mediante las oportunas tomas de muestras y el correspondiente análisis en los laboratorios oficiales.

LIBROS DE REGISTRO

Art. 14. Todos los industriales y comerciantes mayoristas que intervengan en cualquier fase de fabricación, envasado o comercio de aceites y grasas regulados por la presente Circular, vienen obligados a anotar diariamente en los correspondientes libros el movimiento de entradas y salidas de las grasas y productos elaborados y comercializados por ellos.

DECLARACIONES

Art. 15. Al objeto de que la Comisaría General tenga conocimiento de las existencias y movimiento de las distintas clases de aceites, los envasadores y almacenistas quedan obligados a presentar declaraciones en los modelos oficiales.

Los datos que se reflejen en dichas declaraciones, deberán coincidir exactamente con las anotaciones que figuren en los libros de almacén respectivos, que serán obligatorios para los comerciantes reseñados.

PLAZO DE PRESENTACION DE LAS DECLARACIONES

Art. 16. Las declaraciones serán de carácter mensual y se presentarán dentro de los cinco primeros días de cada mes, por duplicado, en esta Delegación Provincial de Abastecimientos, que devolverá al interesado uno de los ejemplares debidamente sellado y en ellas se reflejará el movimiento y existencias del mes anterior.

DISPOSICIONES TRANSITORIAS

Art. 17. Para la mejor aplicación de lo dispuesto en esta Circular, se establece un período de adaptación de acuerdo con las siguientes normas:

Aceites de oliva.—Para la liquidación de las existencias a granel en poder de los despachos autorizados para este sistema de venta en la campaña anterior, se concede un plazo hasta el «15 de noviembre actual».

La Comisaría General pondrá a la venta, mediante concurso, las cantidades de aceite de oliva de su propiedad que estime conveniente, a fin de que puedan ser adquiridas por los habituales comerciantes de dicho artículo en las condiciones que en las correspondientes bases de tales concursos se señale.

Aceite de soja. — Las cantidades entregadas a los envasadores por la Comisaría General para su venta al público al precio de 22 pesetas litro deberán utilizarlar íntegramente para su envasado y entrega al comercio, estando sujetos a responsabilidad aquellos que las empleen para otros fines o sistemas de entrega.

Las firmas que necesiten aceite de soja refinado para su distribución a los detallistas, podrán solicitarlo de los comerciantes e industriales dedicados a este comercio y, en su defecto, a la Comisaría General hasta que los industriales y comerciantes puedan atender con sus importaciones las necesidades totales.

POSIBLES MODIFICACIONES

Artículo 18.—La Comisaría General se reserva el derecho de modificar, durante la campaña oleícola 1965-66, cuanto se establece en la presente Circular, en el caso de que las circunstancias lo aconsejen.

ENTRADA EN VIGOR

Artículo 19. Las presentes normas serán de aplicación para la campaña oleícola 1965-66, y comenzarán a regir a partir de esta fecha, quedando anuladas cuantas normas anteriores se opongan a lo dispuesto en la presente Circular.

SANCIONES

Artículo, 20. El incumplimiento de lo anteriormente dispuesto será sancionado con arreglo a los preceptos de la Ley de 30 de septiembre de 1940 y demás disposiciones vigentes en la materia.

Palencia, 2 de noviembre de 1965.

El Gobernador Civil, FRANCISCO QUEIPO DE LLANO Y ACUÑA.

Voraz incendio en el comercio-garaje de Félix del Paso

A las 12'30 del mediodía las llamas habían envuelto la parte comercial del edificio de la calle Mayor, 178

Los servicios de extinción lograron sofocar el fuego a las dos menos cuarto de la tarde

Un violento incendio se produjo ayer mediodía en el comercio-garaje de don Félix del Paso, sito en el número 178 de la calle Mayor.

Los hechos ocurrieron de la siguiente forma.

A las doce y veinte de este mediodía, don Félix del Paso, hijo del dueño del establecimiento, se hallaba en el interior del comercio despachando asuntos comerciales con un sacerdote, cuando observaron que de un lado de la primera oficina, donde se hallaba instalada en un ángulo la caldera de la calefacción (al parecer motivo del fuego), unas colchonetas de Foam-espuma arrojaban humo.

Naturalmente alarmados el dueño y los empleados, trataron de separar las colchonetas e intentar apagarlas, pues ya se habían inflamado y empezaban a arder.

Los primeros esfuerzos del dueño del establecimiento y de sus empleados fueron inútiles, pues, debido al gran poder de ignición del material existente en dicho lugar (donde abundaban las cubiertas de automóviles y distintas latas y bidones de aceites, grasas y detergentes, así como algunas botellas de butano), el fuego se incrementaba peligrosamente, amenazando propagarse a todo el local comercial y hasta el garaje contiguo al mismo.

En vista del cariz que tomaba el siniestro se avisó rápidamente al parque de Bomberos, disponiendo por su parte el señor del Paso la evacuación de personal, así como de automóviles Citroen nuevos (diez en total) y otros en reparación que se encontraban en dicho garaje y que corrían peligro de verse alcanzados por el fuego.

El incendio del comercio-garaje de Félix del Paso tomó un voraz incremento en la planta baja y amenazó propagarse a las plantas superiores, siendo afectada también la principal del edificio 178 de la calle Mayor.
En estas fotos se aprecian dos momentos del siniestro, que pudo ser sofocado a la hora y media de producirse.—(Fotos PAYA).

LLEGADA DE LOS BOMBEROS

A los pocos minutos de darse el aviso al Parque Municipal de Bomberos acudía urgentemente al lugar del siniestro la escuadra de servicio al mando del capataz don Moisés García Salazar, provistos del autobomba Magirus y el moderno material últimamente adquirido por la Diputación Provincial y de servicio en dicho Parque, a los que, seguidamente, se incorporaron otros bomberos que no estaban de guardia y que fueron avisados dada la magnitud del fuego, quienes llegaron llevando el Land Rover y solicitándose ayuda, asimismo, a la Yutera Palentina y Fábrica Nacional, quienes acudieron después contribuyendo eficazmente con los bomberos municipales a combatir el fuego.

La primera medida que tomaron éstos, bajo las órdenes del capataz técnico, don Román Ausín, concejal delegado don Rufino Salvador y otro personal del Ayuntamiento, fue localizar el voraz incendio que afectaba por completo la planta baja del edificio citado, en el ala derecha del mismo, que hace esquina con la calle de Martínez G. Baladrón.

El material inflamable del comercio, especialmente el aceite de las latas y bidones y las cubiertas de auto, daba buen pasto para las llamas, haciendo que toda la planta baja comercial fuera un verdadero volcán a los diez minutos escasos de producirse el siniestro.

Corría inminente peligro de extenderse éste, tanto a las plantas superiores ocupadas por el propio don Félix del Paso, doctor Almeida, don Abundio Sendino, don José Luis Abril y don Emiliano Rojo y otros vecinos, como al ala contigua, donde habitan los Sres. Fernández Lomana, señorita Angelines F. Hontiyuelo y Jefatura Provincial de Ganadería.

De ahí que el interés de los bomberos fuese la rápida localización de las llamas en la planta inferior.

Para lograrlo, cargaron toda la gran potencia bombeadora de agua del auto-bomba Magirus en dicha planta y paredes medianeras del establecimiento comercial siniestrado, siendo 8 bombas de 70 y 45 milímetros cúbicos las que arrojaron verdaderas cataratas de agua sobre el fuego.

LAS AUTORIDADES

Inmediatamente fueron llegando las autoridades palentinas, gobernador civil, don Francisco Queipo de Llano, presidente de la Diputación, don Guillermo Herrero Martínez de Azcoitia; alcalde de la ciudad, don Juan Mena de la Cruz; comisario jefe de Policía, don Francisco Carballeda Fernández; ingeniero jefe de Obras Públicas, don Rodolfo Pérez de Guzmán y otras representaciones, estando asimismo presentes desde los primeros momentos fuerzas de la Policía Municipal y motoristas municipales, de la Guardia Civil y de la Policía Armada, quienes ordenaron la circulación para evitar aglomeraciones y desgracias personales, e incluso, contribuyeron a la sofocación del fuego.

EVACUACION DE VECINOS

Desde los primeros momentos los vecinos que se hallaban en las viviendas fueron desalojados, evitándose así el riesgo de desgracias personales.

Unicamente, a la una menos cuarto de la tarde, la señora del doctor Martínez de Almeida, que se encontraba en su piso, se vió sorprendida por la gran humareda que subía por el vano de la escalera, impidiendo todo tránsito por ella, por lo que no se atrevió a bajar, permaneciendo en su vivienda.

Dos hijos de dicha señora que se encontraban allí, dieron aviso inmediato a los bomberos, subiendo uno de éstos por una escalera extensible, por la misma fachada del edificio, hasta un balcón de dicha vivienda, rompiendo el cristal del balcón y penetrando en el interior del piso, consiguiendo, con la ayuda de otro bomcero, auxiliar a dicha señora, que salió a la calle por la escalera interior sin sufrir ninguna quemadura, ni lesión alguna.

PROSIGUE EL FUEGO

Evitado, pues, el riesgo personal de los habitantes del edificio siniestrado, cuyos moradores se habían evacuado por completo, el interés de bomberos y de cuantos coadyuvaban a sofocar el fuego, era lograr rápidamente la localización y, posteriormente, la sofocación total.

Y esto se conseguía rápidamente, haciéndose un gran esfuerzo por parte de todos.

Tal es así que, alrededor de las dos de la tarde, el siniestro quedaba completamente sofocado, empleándose los bomberos en extinguir totalmente algunos rescoldos.

PERDIDAS

Son cuantiosas las pérdidas sufridas, especialmente en el establecimiento comercial del señor del Paso, donde se quemó prácticamente todo el local comercial de la parte que da a la calle Mayor, donde se guardaban un coche Citroen, varios motocarros, motos, cubiertas, latas de aceite y detergentes y accesorios diversos.

También sufrieron grandes desperfectos los locales de oficina sitos en la parte anterior y posterior, salvándose la oficina central de una completa destrucción, así como archivo y documentación diversa, que se evitó fuera pasto de las llamas.

El inmueble ha sufrido serios desperfectos en dicha primera planta y en el piso del señor del Paso, en paredes, techumbre y piso, salvándose los demás, que apenas han sido afectados, así como el mobiliario de los mismos.

IMPRESION EN PALENCIA

Fue grande la impresión que este incendio produjo en la capital. Dada la hora del día en que se inició, el tránsito por la calle Mayor era numeroso, y, pronto se llenaron los alrededores de cientos de curiosos, aunque mantenidos bastante fuera del lugar del siniestro por las fuerzas de orden que acudieron.

Las pérdidas sufridas no pueden calcularse, aunque dado el material y partes del inmueble afectado, se presumen elevadas.

Afortunadamente puede decirse que hubo suerte en este siniestro, pues dado el cariz que tomaba el mismo en los primeros momentos, por el material combustible que afectaba, se temía tomase unas proporciones extraordinarias, tal es así que en los primeros momentos se solicitó la presencia de los bomberos de Valladolid, dándose después contraorden, cuando el siniestro a la hora y media de producirse, estuvo sofocado, no teniendo necesidad dichos bomberos vallisoletanos de venir a Palencia.

En previsión de que pudiera haber algún rescoldo, permaneció una vigilancia de bomberos, con la moto-bomba Magirus hasta bien avanzada la tarde, cerca del edificio siniestrado.

Servicios de Teléfonos y de la Electra, tras ser sofocado el incendio, dispusieron el arreglo de las líneas respectivas averiadas.

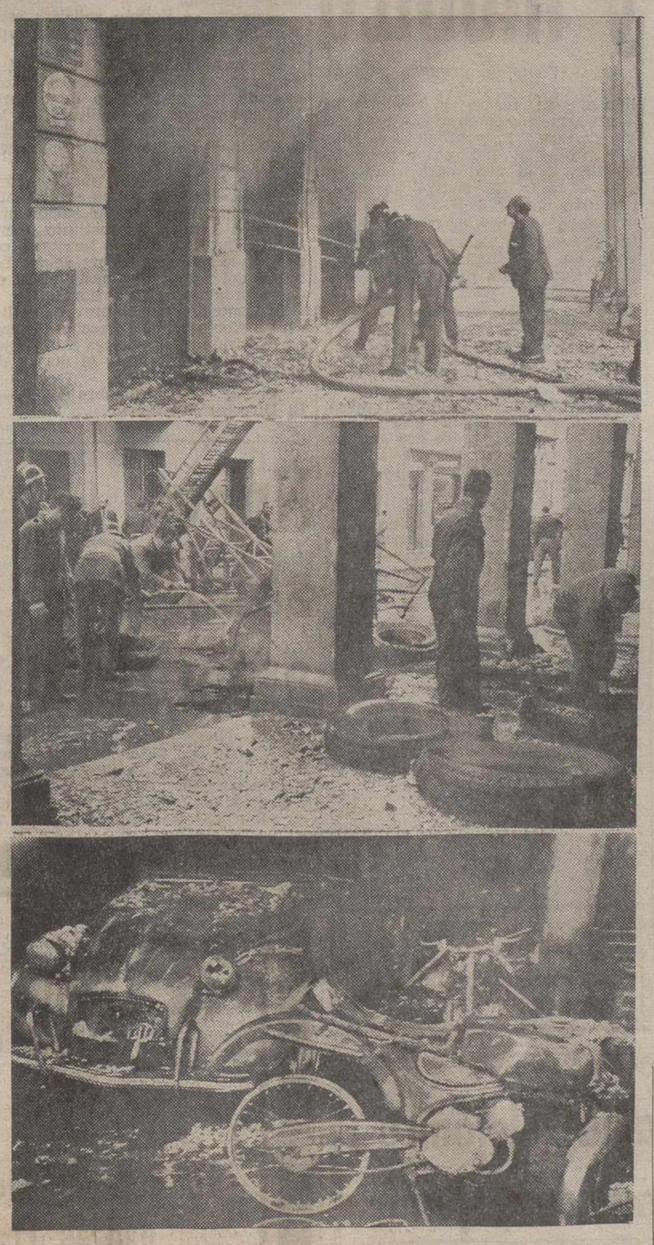

Tres momentos del incendio que ha destruido parcialmente el comercio-garaje de don Félix del Paso.
En la fotografía superior los bomberos, una vez localizado el incendio, tratan de extinguirlo, concentrando las mangas en la parte delantera del establecimiento.
En la segunda, el fuego prácticamente está ya sofocado, y se apagan las llamas de algunas cubiertas de automóvil que fueron sacadas al exterior.
En la inferior, se aprecia el estado en que quedaron el auto y las motos que se encontraban en el comercio y que fueron pasto de las llamas.
(Fotos PAYA)

Reunión de la Permanente de Servicios Técnicos

Estudio del plan de obras provinciales

Bajo la presidencia del Gobernador civil, don Francisco Queipo de Llano, Conde de Toreno, se ha reunido esta mañana, en las dependencias de la Diputación, la permanente de la Comisión Provincial de Servicios Técnicos.

Se estudió el plan de obras provinciales, que en los pueblos palentinos se ejecutarán el venidero año, y que será oportunamente sometido a la aprobación del Pleno de la Comisión de Servicios Técnicos.

La reunión de la permanente, se continuó por la tarde, ya que, mediada la mañana, había sido suspendida al tener conocimiento las autoridades asistentes del incendio que se había declarado en el número 178 de la calle Mayor.

DOCTOR LEDO
ENFERMEDADES DE LA PIEL
Consulta previo aviso: Tlfno. 22545
Núñez de Arce, 4
VALLADOLID

Reunión del Gabinete indonesio

Ha asistido uno de los tres ministros comunistas del Gobierno

Yakarta, 6.—La reunión del gabinete indonesio, convocada y presidida por Sukarno, ha asistido uno de los tres ministros comunistas miembros del Gobierno, a pesar de la actual campaña anticomunista en Indonesia.

Los otros ministros comunistas, Aidit Lukman, ministros coordinadores, no asistieron a la reunión del gabinete. Aidit ha estado ausente de la capital desde que el golpe de fuerza contra Sukarno abortó el primero de octubre.—Efe.

Huelga siderúrgica en Bolivia

Bogotá, 6.—Unos ocho mil trabajadores de la Compañía siderúrgica estatal «Paz del Río», se encuentran en huelga como medida de apoyo a sus demandas de que sean reconsideradas las condiciones laborales, recientemente implantadas por la Dirección de la Empresa

Mientras tanto, las autoridades de Sanidad han llegado a un acuerdo con los 200 doctores e internos de cuatro hospitales locales que se declararon en huelga el miércoles pasado en apoyo de sus demandas de aumento de sueldos.—Efe.

El "equipo móvil" de la campaña de promoción cultural del Cerrato inicia su segunda etapa de actuación

Los primeros pueblos visitados fueron Hontoria de Cerrato y Cevico de la Torre

Se ha iniciado la segunda etapa de la Campaña de Promoción cultural del Cerrato.

Finalizada en Baltanás, el pasado miércoles día 3, la etapa inicial de esta campaña intensiva, se comenzó una segunda vuelta, el jueves, día 4, teniendo como punto de partida las localidades de Hontoria de Cerrato y Cevico de la Torre. Hasta Hontoria de Cerrato se desplazó el «equipo móvil», con los medios audiovisuales, para ofrecer la sesión correspondiente, en los locales escolares asistiendo numerosos niños, señoras y señoritas; el maestro nacional don Casto Revilla ofreció la acostumbrada charla de divulgación cultural, proyectándose a continuación documentales y películas, asimismo de tema cultural. Desde Hontoria, el «equipo móvil» se dirigió a Cevico de la Torre, donde fue ofrecida una sesión, a las 6 de la tarde, para niños, señoras y señoritas, y otra a las 8 para hombres y jóvenes, proyectándose en éstas películas temas de divulgación agrícola y ganadera. En Cevico de la Torre, el señor alcalde, propietario del salón de cine, cedió gentilmente el local, para todas las actividades de la Promoción Cultural.

En la tarde y noche del miércoles, día 5, fueron visitados por el «equipo móvil», Alba de Cerrato y Tariego de Cerrato, ofreciéndose una sesión en el primero y dos en el segundo, a las horas acostumbradas, y con las modalidades ya tradicionales en esta campaña.

Esta tarde, a la hora de cerrar nuestro periódico, se desplaza el «equipo móvil», para realizar proyecciones, precedidas de las correspondientes charlas, en Población de Cerrato y Cubillas de Cerrato.

La asistencia a todas estas sesiones es extraordinaria, pudiéndose afirmar que acude la totalidad del vecindario, siguiendo con gran interés y ejemplaridad, tanto las charlas culturales, como las proyecciones cinematográficas.

†

EL SEÑOR

Don Eulogio Ibáñez González

Industrial de esta plaza

Falleció en Fuentes de Nava el día 4 de noviembre de 1965

a los 54 años de edad

Después de recibir los Santos Sacramentos

— D. E. P. —

Su desconsolada esposa Flora Torres Seco; hijos Bruna, Sotero, José, Luis Angel y Eulogio Ibáñez Torres; hermanos Isaac, Germán y Nicolás Ibáñez González; padre político Angel Torres Delgado; hermanos políticos, sobrinos y demás familia,

Suplican a sus amistades una oración por el eterno descanso de su alma.

Funeral y conducción del cadáver: Se celebró el día 5, a las once de la mañana, en San Pedro de Fuentes de Nava.

M.C.D.2022

Consejo de Ministros

(Viene de primera página)

comendarlo y hasta imponerlo, evidente e indiscutiblemente, la extraordinaria importancia que, por diversos motivos y notorias manifestaciones de todo orden, han adquirido, con permanencia cierta y presumiblemente perdurable, las ciudades a que tales creaciones se refieren, que por eso de hecho estaban ya convertidas en centros de atracción de la respectiva comarca.

Y también excepcionalmente se mantienen un reducido número de partidos que por su escaso contenido podrían haber sido incorporados a otros. El ya proyectado establecimiento en ellos de Polos de Desarrollo Industrial o su situación geográfica en un extremo de la provincia o en sector alejado, a veces fronterizo, con largo o duro recorrido a la capital o cabeza de otros, y el obligado respeto a los límites provinciales, han determinado el que, no obstante, su actual penuria de trabajo, subsistan con su anterior extensión o con el aditamento territorial de parte de alguno de los antiguos.

Por el contrario, para corregir el exceso numérico de causas y litigios de otros partidos y, sobre todo, para contribuir dentro de lo posible, a lograr un más equitativo reparto del trabajo entre los Juzgados y los jueces de Primera Instancia e Instrucción, que era una de las más sensibles y adversas consecuencias de la anacrónica demarcación judicial que va a derogarse, se establecen nuevos Juzgados, por regla general en las capitales de provincia y dentro siempre de los límites económicos impuestos por el art. 37 de la vigente Ley de Presupuestos.

Es de hacer constar, por último, que la nueva reorganización de los Partidos Judiciales no va a suponer, como pudiera pensarse, una movilización de funcionarios ni a provocar sus forzosos traslados, puesto que la sustitución de las capitalidades de aquéllos y las creaciones de nuevos Juzgados, así como las agregaciones a otros, se acuerdan de manera sucesiva y a medida que vaque el cargo de juez en ellos y haya que cubrirlos en los que subsistan o resulten de la nueva agrupación, dándose siempre a ese funcionario y a los restantes de la plantilla del Juzgado afectado oportunidad y adecuado plazo para que inste y consiga nuevo destino.

FUNCIONARIOS

Dijo, asimismo, que el ministro de Hacienda había llevado dos Decretos por los que se atiende de manera provisional el régimen de percepción de las indemnizaciones y asignaciones de residencia de los funcionarios, y por el que se regula el régimen de retribuciones de los funcionarios que prestan sus servicios en el extranjero. Estos dos Decretos —agregó— no son otra cosa que el complemento del desarrollo de lo legislado ya sobre la materia en general.

Se refirió después a un Decreto sobre promoción del turismo en la provincia de Huelva, con el que se pretende resolver las dificultades de comunicaciones existentes en algunas zonas, teniendo en cuenta su situación privilegiada, y en el que se regula con un estudio jurídico, el desarrollo de esa promoción.

Y añadió que pronto será inaugurado el Parador de Ayamonte.

COYUNTURA INDUSTRIAL

Pasó después a dar cuenta de los informes de los ministros de Industria y del comisario general del Plan de Desarrollo.

El ministro de Industria consideró aconsejable ampliar la información coyuntural mensual, en lo que se refiere a la industria de la construcción analizándola tanto desde la vertiente de las empresas constructoras como de las que fabrican los materiales de construcción.

En octubre se apreciaba estabilidad en el volumen total de la construcción y los constructores, en sus expectativas prevén un mantenimiento del nivel de construcción civil para la industria, una disminución de la actividad en vivienda y un incremento del volumen de obras públicas; constituye, pues, este último sector, un factor fundamental en el ritmo de actividad futuro de la construcción.

Las empresas constructoras prevén una estabilidad de precios en los materiales de construcción y las fábricas de éstos una ligera disminución de los mismos, aumento de stocks sobre los considerados últimamente como normales e incluso la necesidad de disminuir la producción. En realidad, son dos vertientes de un problema de reajuste del mercado de materiales, para pasar a una etapa de normalidad.

Estas empresas continúan su política de modernización de equipo y aumento de su parque de maquinaria, necesaria por razones técnicas, de evolución de los salarios, competencia extranjera y posible aumento de contratación de obras públicas.

PETROLEO

Informó también al Consejo de los resultados francamente favorables de las pruebas de producción de los últimos sondeos realizados, especialmente del «Ayoluego número 12», que aumentan la impresión de que el yacimiento de Ayoluengo pueda tener una estimable importancia.

Por otra parte, los resultados de un primer sondeo profundo en «Hontomín», justifican fundadamente la intensificación de los trabajos en esta estructura, posible nuevo yacimiento.

POBLACION ACTIVA

El ministro sin cartera y comisario del Plan de Desarrollo informó sobre la estructura de la población activa según los resultados de una reciente encuesta realizada por el Instituto Nacional de Estadística, la primera, de este tipo que se efectúa en España. La población activa total en el cuarto trimestre de 1964 es de 12.061.000 personas; de ellas, 4.177.000 corresponden al sector primario (agricultura y pesca), es decir, de 34'6 por ciento del total, lo cual supone una importante baja respecto del año 1960, en que representaba el 41'3 por 100 del total. Se observa también una disminución del porcentaje de población activa masculina, debido tanto a la ampliación de la escolaridad como a la anticipación de edad de jubilación; en cambio, la mayor incorporación de la mujer al trabajo ha dado lugar a que la población activa femenina aumente. El informe destaca otros importantes aspectos de la población activa: Clasificación por grupos de edades, situación profesional, ramas de actividad económica, nivel cultural, etc., así como número de horas trabajadas en la semana, número de personas activas por hogar y situación del cabeza de familia, etcétera. Este informe permite conocer las variaciones de la estructura y diversas características de la población laboral y su futura evolución, elemento básico del planeamiento socioeconómico.

TURISMO

Por último, el señor Fraga Iribarne, dio cuenta de que había informado a sus compañeros de Gobierno sobre el movimiento turístico en el mes de octubre. Han aumentado en dicho período de tiempo los pasajeros con pasaporte en un 4'8 por ciento. Es decir, al llegar a octubre, los viajeros venidos a España se acercan a los 12.800.000, lo que supone un uno por ciento sobre los que llegaron por aquellas fechas en el año anterior. Por su parte, en los transportes de aeropuertos el ministro del Aire informó que los pasajeros en el mes de octubre venidos a España han aumentado un 22 por ciento.

EMISORAS

También comunicó al Consejo —prosiguió el ministro— que ha terminado la aplicación del Decreto que establece el plan transitorio de ondas medias. De las 83 emisoras que quedaban por ajustar lo han sido 36.

CINE

Hablé igualmente del Congreso Cinematográfico Hispanoamericano y de los acuerdos hispanoargentino e hispanochileno en relación con la cinematografía. Se ha firmado con Argentina un acuerdo por el que se eleva de 25 a 40 el intercambio de películas y se establece en él la doble nacionalidad de los artistas, técnicos, etcétera y están establecidas las bases para firmar otro convenio con Chile.—Cifra.

Referencia de los acuerdos del Consejo

(Viene de primera página)

EJERCITO.—Expedientes de trámite.

MARINA.— —Decretos de personal.

—Decretos por los que se resuelven expedientes de la competencia del Departamento.

HACIENDA.—Decreto por el que se atiende de manera provisional el régimen de percepción de las indemnizaciones y asignaciones de residencia de los funcionarios.

—Decreto por el que se regula el régimen de retribuciones de los funcionarios que prestan servicios en el extranjero.

—Decreto por el que se prorroga la vigencia del decreto-ley 20/64 de 12 de noviembre, que modificaba el impuesto especial de fabricación que grava el azúcar, y el derecho fiscal a la importación de dicho artículo.

—Decreto por el que se prorroga hasta el 16 de febrero la suspensión del impuesto de compensación de gravámenes interiores a la importación de minerales de zinc dispuesta por decretos números 488/65, 1.532/65 y 2.526/65.

—Expedientes sobre asuntos propios del Departamento.

GOBERNACION.—Informes sobre asuntos propios del Departamento.

—Expedientes por los que se aprueba la constitución de diferentes mancomunidades municipales para la prestación de servicios.

OBRAS PUBLICAS.—Decreto sobre instalaciones de toma de agua del nuevo abastecimiento de Barcelona.

—Acuerdos por los que se declaran de urgente realización, varias obras de carreteras en diversas provincias y otras de carácter hidráulico en la provincia de Zamora.

—Acuerdos sobre adquisición de grúas con destino a la Junta Central de Puertos.

—Expedientes de obras y de otras materias de la competencia del Departamento (cuatro de carreteras, una de transportes, doce de obras hidráulicas y una de puertos).

EDUCACION NACIONAL. — Decretos sobre reconocimiento de Colegios Menores y declaraciones de interés social.

—Informes sobre asuntos del departamento.

TRABAJO. — Informes sobre asuntos del departamento.

INDUSTRIA. — Decreto por el que se conceden los beneficios de expropiación forzosa y se declara la urgente ocupación de terrenos a favor de la sociedad «Laminaciones de Lesaca, S. A.».

—Informe sobre coyuntura en la industria de la construcción.

—Informe sobre visita a Barcelona e inauguración de una fábrica de hilaturas de lana.

—Informe sobre prospecciones petrolíferas.

AGRICULTURA. — Decreto sobre reorganización de los Servicios provinciales del Patrimonio Forestal del Estado.

—Decreto por el que se aprueba el proyecto de restauración hidrológico-forestal de las cuencas de los afluentes de la margen derecha del río Guadarrama, en el término municipal de Colmenarejo, de la provincia de Madrid.

—Decretos por los que se declara de utilidad pública la concentración parcelaria de las zonas de: Valdeavellano (Guadalajara), Valdepolo (León), Horcajo-Medianero, Pelarrodríguez y Sexmiro (Salamanca).

—Ordenes ministeriales sobre construcción obligatoria de albergues para ganado lanar en fincas situadas en las provincias de Jaén y Salamanca.

—Informe sobre asuntos varios del departamento.

—Expedientes de trámite.

SECRETARIA GENERAL DEL MOVIMIENTO. — Informe sobre la constitución del Consejo Nacional de Empresarios y sobre elección de presidente y vicepresidentes.

—Informes políticos.

AIRE. — Expedientes sobre nuevos aeropuertos de Asturias y Almería y reformas en el de Barcelona, y de adquisición de material y ejecución de obras.

—Informes sobre asuntos del departamento.

COMERCIO. — Decretos sobre modificaciones arancelarias.

—Decretos sobre admisión temporal y reposición.

—Informe sobre la iniciación de la campaña de exportación de agrios.

—Informe sobre la aplicación del reglamento 23 de la Comunidad Económica Europea.

INFORMACION Y TURISMO. — Informe sobre movimiento turístico en el mes de octubre.

—Informe sobre reunión de la XIX Asamblea de la Unión de Organismos oficiales de Turismo.

—Informe sobre cambio y reducción de frecuencias en las emisoras españolas de radiodifusión, en cumplimiento del decreto 4.133/1.964, de 23-12-64.

—Informe sobre el Congreso cinematográfico hispano-americano y sobre los acuerdos hispano-argentino e hispano-chileno de relaciones cinematográficas.

—Expediente sobre adquisición de material para TVE.

VIVIENDA. — Decreto por el que se declaran aplicables las disposiciones de la ley 86/1.965 de 17 de julio al polígono industrial de «Malpica», enclavado en el Polo de desarrollo de Zaragoza.

—Decreto por el que se declara de urgencia la ocupación de los bienes afectados por el proyecto de urbanización de la zona inmediata al puente antiguo de Cangas de Onís (Oviedo).

—Decretos sobre delimitación y fijación de precios máximos y mínimos de los polígonos de «Agales» (Valladolid), «Las Aves», de Aranjuez (Madrid), «Vereda de Osuna», de El Arahal y Parada (Sevilla), y de los Polos de desarrollo industrial de Zaragoza (primera fase) y de La Coruña (primera fase).

—Informes sobre asuntos diversos del departamento.

MINISTRO SIN CARTERA-COMISARIO DEL PLAN DE DESARROLLO.—Informe sobre la estructura de la población activa.

—Informes sobre temas económicos.

¡Audiencia pública!

Accidente de circulación

Yo creo que a cualquier ser humano le viene bien un baño en pleno verano. Pero parece que el inculpado M. S. F., buscó una forma un poco original y arriesgada para tomarlo. El 4 de junio pasado, cuando conducía el camión S-34.396, propiedad de Antonio Fernández, prestando servicios para éste como chofer, por la carretera nacional 611 Palencia-Santander.

Cuando llegó aproximadamente al kilómetro 39, donde existe un puente, sobre el Canal de Castilla, con doble curva, señalizada debidamente con limitación de velocidad a 40 kilómetros hora. Al parecer, el inculpado tenía tantas ganas de darse el baño, que en vez de acatar la señalización, hizo caso omiso de la misma. Debido a esto entró en la curva y puente a velocidad superior a la señalada. Por lo tanto, no pudo dominar la dirección del camión, a pesar de una intensa y extensa frenada, que dio lugar a que fuese a chocar contra la barandilla de referido puente, causando daños en éste por un valor aproximado a las seis mil pesetas, cayendo el camión a dicho Canal y sufriendo daños el mismo por valor de 174.300 pesetas, así como en la mercancía, propiedad de Vidriera del Norte, por valor de 136.722 pesetas.

No hay duda de que esta forma de darse el chapuzón no es muy recomendable ni saludable tampoco. Pero por lo visto hay para todos los gustos. ¡Sus razones tendrá! Seguramente que para otra vez, por muchas ganas que tenga de darse un chapuzón y a pesar de todo el calor que haga, tendrá más en cuenta las señales limitando la velocidad. Para algo estarán puestas, digo yo. Esta vez se quedó en susto, pero para la próxima, ¿quién lo sabe?

La acusación la ostentó el abogado del Estado; la Defensa el letrado don Agustín Calderón, y la representación el procurador don Ramón de Benito.

El Ministerio Fiscal solicitó tres meses de privación del permiso de conducir y costas procesales, habiendo renunciado a las indemnizaciones solicitadas por haber sido debidamente satisfechas.

La acusación interesó igual pena que el Ministerio Fiscal.

La Defensa manifestó que procedía y solicitaba la libre absolución del inculpado con todos los pronunciamientos favorables, absolviendo igualmente al responsable civil subsidiario.

M. RECIO RUANO

SAN LUIS y MOBILE

(Viene de primera página)

llón con su teatro y restaurantes —33.000 metros cuadrados— en el centro de San Luis y próximo al Estadio Municipal que está a punto de terminarse al cual dará acceso un gran arco de 189 metros de amplitud.

El señor Aguirre de Carcer, ministro consejero de la Embajada de España en Wáshington se desplazará hasta San Luis a primeros de la semana próxima para proceder a los trámites legales de esta donación.—Efe.

MOBILE SE DISPUTA EL PABELLON

Mobile, (Alabama, Estados Unidos), 6.—La ciudad de Mobile y la de San Luis son al parecer los dos grandes rivales que se disputan la adquisición del popularísimo pabellón español de la Feria mundial de Nueva York.

La situación parece complicada, ya que según se informa, los funcionarios de San Luis no parecen estar al corriente de que la ciudad de Mobile ha presentado también una oferta para adquirir el edificio.

Anoche, el alcalde de San Luis, Alfonso Juan Cervantes «aceptó» el regalo del Gobierno español, aunque admitió que el pueblo de San Luis no había podido reunir todavía los fondos necesarios para costear el transporte de tan voluminoso pabellón desde su emplazamiento actual hasta la capital del Estado de Missouri.

Mientras tanto, los funcionarios municipales de Mobile, conocedores de la situación, han declarado que tienen preparados para esta operación de transporte cuatrocientos mil dólares en efectivo.—Efe.

¡Palencia y mantas DAVID!
Dos nombres con fama de "abrigo".

"SAN ROQUE"
GRAN QUINADO

APERITIVO-TONICO RECONSTITUYENTE
Tres generaciones avalan el prestigio del mejor y más antiguo aperitivo reconstituyente.

el aperitivo tónico por excelencia

Instituto Nacional de Previsión

Convocatoria del concurso de premios para 1966

De acuerdo con lo dispuesto en el artículo 5.º de la Orden ministerial de 29 de octubre de 1955, se procede a convocar el Concurso para la concesión de los premios a la natalidad correspondientes al año 1966, que se otorgarán por el Ministerio de Trabajo, con arreglo a las siguientes bases:

Primera.—Los premios establecidos son:

a) Un primer premio nacional de 50.000 pesetas y un segundo premio nacional de 25.000 pesetas para los dos matrimonios españoles con mayor número de hijos en la fecha de la convocatoria del Concurso.

b) Un primer premio nacional de 50.000 pesetas y un segundo premio nacional de 25.000 pesetas, para los dos matrimonios españoles que tengan en la fecha de la Convocatoria del Concurso mayor número de hijos vivos, siempre que se dé la circunstancia de que hayan tenido un hijo a partir de la fecha de la Convocatoria del Concurso anterior que sobreviva en la del Concurso para el que se solicite el premio.

c) Cincuenta primeros premios de 15.000 pesetas cada uno y cincuenta segundos premios de 5.000 pesetas cada uno, que se otorgarán un primero y un segundo en cada provincia, al matrimonio español con mayor número de hijos en la fecha de la convocatoria del Concurso.

d) Cincuenta primeros premios de 15.000 pesetas cada uno y cincuenta segundos premios de 5.000 pesetas cada uno, que se otorgarán un primer premio y un segundo premio en cada provincia, al matrimonio español que tenga en la fecha de la convocatoria del Concurso mayor número de hijos vivos, siempre que se dé la circunstancia de que hayan tenido un hijo a partir de la fecha de la convocatoria del Concurso anterior que sobreviva en la del Concurso para el que se solicite el premio.

Segunda. — Podrán solicitar estos premios todos los matrimonios españoles.

Tercera.—Las solicitudes se extenderán en el modelo al efecto confeccionado por el Servicio de Seguros Unificados, que se facilitará en las Delegaciones provinciales del Instituto Nacional de Previsión y sus Agencias y deberán ser firmadas por el padre o, en su defecto, por la madre.

Cuarta.—Las instancias se presentarán o remitirán a la Delegación provincial o Agencia del Instituto Nacional de Previsión a cuyo territorio corresponda el lugar de residencia habitual del solicitante, hasta el 10 de enero próximo, a las 13 horas.

La Concesión de los premios se llevará a efecto por la Dirección General de Previsión, y su entrega a los adjudicatarios tendrá lugar el día 19 de marzo de 1966.

Palencia, 2 de noviembre de 1965.—El Director Provincial.

Nuevo satélite americano

Cabo Kennedy, Florida, Estados Unidos, 6.—Los Estados Unidos han lanzado hoy el satélite artificial «Geos», cuyo peso es de ciento setenta y cinco kilos, para hacer un mapa de la superficie terrestre.—Efe.

Madrid, hoy

A pesar de las lluvias los embalses no se llenan

Rumores sobre exámenes universitarios en febrero

Madrid, 6.—(Del redactor de Cifra, Fernando de Triana).

Aquí nos estamos calando. En cuantito sales a la calle, te pones hecho una sopa, pese a paraguas e impermeables: pero como no llueve a gusto de todos, los embalses, según noticias que nos llegan, han perdido 37 millones de metros cúbicos y su secuela en kilovatios-hora que es de 32 millones. Los kilovatios quizá los encuentre ese duende negro que en forma de contador tenemos todos detras de la puerta de nuestras respectivas casas, pero lo que es el agua, como no la haya utilizado algún industrial lácteo o vinatero y la paguemos a dos duros el litro, no la recuperaremos.

Se habla con insistencia de que en distintas facultades de la Universidad de Madrid se espera la posible convocatoria de exámenes para el mes de febrero próximo, para los que ya se realizaron los trámites previos ante la autoridad competente. En caso de confirmarse los anhelos y deseos de tantos y tantos interesados, la convocatoria beneficiaria no sólo a los alumnos oficiales, sino también a los libres.

Y ya que nos hemos metido en el terreno pedagógico diremos que el señor Tena Artigas, director general de Enseñanza Primaria, ha declarado hoy que el próximo diciembre será con toda seguridad, se sometieron al pleno de las Cortes el proyecto de ley de reforma de la Enseñanza Primaria. Añadió, también, que para el próximo año el Ministerio dedicará ciento setenta y dos millones ochocientas cuarenta mil pesetas a la campaña de alfabetización.

Para que se cumpliera el refrán hoy, pese a una mañana metida en agua, lució a media tarde un tímido y húmedo sol, pero la gente, que disfrutaba de las ventajas del «sábado inglés», no se fió de su luminoso reclamo y permaneció en sus hogares, frente a la pequeña pantalla, viendo las incidencias del partido de tenis, para la Copa Davis, en el que Santana y Arilla se apuntaron el triunfo y... como en tenis estamos, habrá que hablar que el otro «set», el anunciado para hoy en la iglesia de la Concepción, María del Carmen Hernández Coronado, campeona de España y José Masandarimo, campeón del Brasil, se casaron.

A las tres de la tarde los bomberos interrumpieron la búsqueda de los cuerpos de los dos obreros que aún permanecen sepultados en el pozo de cimentación de la obra de la calle Mesoneros Romanos, cuyo hundimiento se produjo ayer, como ustedes saben. La consternación y dolor de sus familiares es unánimemente compartido por todo el pueblo de Madrid, que se asocia siempre, tanto si es suya como ajena, a la desgracia.

Volviendo al terreno deportivo, con Santana y Arilla, es noticia y preocupación por los rumores que en su torno circulan. Luis del Sol, el gran interior español que usufructúa el Juventus, se dice, aunque él ha asegurado que no sabe nada y que nadie le ha hablado de ello, que es posible una reaparición para formar en las filas blancas madrileñas. La cosa, posiblemente, no pasa de eso, de rumor, pero es que en fútbol ocurre como entre los «astros» de la pantalla, siempre hay o se inventan «romances» y nada más, que la festividad dominguera se presente feliz para todos.—Cifra.

Miblan
LENCERIA FINA
BORDADOS - EQUIPOS
Becerro Bengoa, 30
(Frente Emisora)

†

EL SEÑOR

Don Angel Bilbao Díaz

Falleció en Palencia
el día 6 de noviembre de 1965

Habiendo recibido los Santos Sacramentos
— D. E. P. —

Su apenada esposa Encarnación Fernández Alvarez; hijas Ana María, María del Pilar y Angela Bilbao Fernández; hijos políticos Salvador Domínguez Pérez e Isidro Díez Martínez; nieta Ana María Díez Bilbao; sobrinos y demás familia,

Suplican a sus amistades una oración por el eterno descanso de su alma.

Conducción del cadáver el día 7 a las 5 de la tarde. Misa de familia, el día 8 a las 8'30 y a continuación la Misa de familia.
Iglesia Parroquial, San Miguel.
El duelo se despide definitivamente en la iglesia.

LA SEÑORA

Doña Evangelina Carretón Carranza

Falleció en Lantadilla el día 5 de Noviembre de 1965

A los 55 años de edad

Después de recibir los Santos Sacramentos y la Bendición Apostólica de S. S.

D. E. P.

Su desconsolado esposo don Teodosio Lobo García; padres Francisco Carretón y Patrocinio Ordóñez; hermana Rvda. Madre Apolonia Carretón (Religiosa Filipense); hermanos políticos, sobrinos, primos, y demás familia,

Suplican a sus amistades una oración por el eterno descanso de su alma

TALLERES MECANICOS "ANCA"

Dotados con maquinaria moderna y personal competente, al servicio del público para toda clase de reparaciones de maquinaria, tractores, automóviles y camiones.

Soldadura eléctrica y autógena. — Trabajos de torno.
Eras de Santa Marina (Barrio San Antonio), Tlf. 25-89.

PALENCIA

COMPAÑIA TELEFONICA NACIONAL DE ESPAÑA

Compañía Telefónica Nacional de España

Se admite personal de 17 a 27 años para cursillo de capacitación mecánicos.

Los exámenes se celebrarán el día 2 de diciembre

Informes en la Central Telefónica:
Calle Felipe Prieto, 1

M.C.D.2022

Suplemento Agrícola

SE PUBLICA TODOS LOS DOMINGOS

Pronósticos del señor Manuel para esta semana

Borrascoso y variable, con frío del norte y nieves en las zonas altas.

IMPRESION DEL CAMPO

Se está acelerando la extracción de las PATATAS

Poca prisa ante las básculas remolacheras

Decisión ante las medidas en favor de TIERRA DE CAMPOS

Con la llegada de noviembre, se nos coló de rondón el invierno, aun cuando todavía mantengamos la esperanza de disfrutar del socorrido y bien alabado «veranillo de San Martín». Lo cierto es que la semana ha transcurrido fría, con un descenso espectacular del termómetro, que en las amanecidas se ha acercado peligrosamente a los cero grados.

El frío ha obligado a acelerar algunas operaciones campesinas, que se estaban llevando a cabo sin demasiadas prisas. Nos referimos concretamente a la saca de las patatas. Se están pagando bien, aun cuando existen fundados temores de que el descenso no habrá de tardar en producirse. Y como los precios hasta ahora están resultando interesantes, el agricultor quiere tardar en desprenderse de ellas. Pero han llegado los fríos y es de temer que las heladas cojan al tubérculo todavía, en las tierras. Producirían daños que serían de lamentar. Por eso los patateros están ahora acelerando la saca.

Y ya en turno de extracción, digamos que se ha generalizado la apertura de las básculas receptoras de la remolacha, aun cuando es muy poca la raíz sacada. Tampoco hay prisa, porque se piensa que a las remolachas las vendrá muy bien estar todavía algún tiempo en las tierras cogiendo peso. Por otra parte, se está rematando la sementera cerealista y este último quehacer acapara la atención preferentemente de los labradores.

Durante la semana se han celebrado sendas reuniones de agricultores en Paredes y en Frómista. Acudieron allá de aquellas comarcas, para escuchar información y asesoramiento sobre las medidas programadas para el desarrollo de Tierra de Campos. Es alentador el interés que los agricultores demuestran en los coloquios por las cuestiones tratadas. Y decimos que es alentador, porque esta postura, altamente positiva y operante, es el punto de partida para futuras acciones. No olvides que es el propio agricultor quien ha de poner en marcha esta compleja máquina, creada por el Decreto de Tierra de Campos. Lo hemos dicho repetidas veces: Si el labrador quiere que le ayuden tiene que comenzar por ayudarse a sí mismo. Ser el protagonista de esta magna empresa. No valen ni cómodas posturas ni el estar, como suele decirse, a la expectativa. Hay que dar el paso adelante.

Las reuniones se continuarán celebrando en otros pueblos. Ni un solo agricultor consciente faltará a ellas. Para asesorarse y obrar en consecuencia y para formular las objeciones, que el estudio de las medidas propugnadas haya podido sugerirle.

Caballero: Su abrigo, trincheras, gabardina
CASA MARTIN
Mayor, 86. — Teléfono 3296
PALENCIA

Gracias a la avicultura, el español come más y mejor

La producción de carne de pollo ha pasado en cuatro años, de noventa mil a doscientas cuarenta mil toneladas

Pese a que los agricultores adquieren los piensos a precios internacionales, los productos avícolas son un 40 por 100 más baratos en España, que en el extranjero

Por ENRIQUE TORRES

Probablemente a finales de este año la producción de carne de pollo alcance ya la cifra de 240.000 toneladas, o sea, de siete kilos y 600 gramos por español. Si se tiene en cuenta que en 1961, es decir, hace apenas cuatro años, esta producción no pasaba de las 90.000 toneladas, se llega a la conclusión de que en un cuatrienio tan sólo la dieta media anual de esta carne de ave, se ha elevado nada menos que en cinco kilos aproximadamente.

Para un país como el nuestro, deficitario en producción cárnica y todavía con un bajo índice de consumo «per capita» de este alimento, tal elevación hay que reconocer que tiene una importancia extraordinaria. Dentro del sector alimenticio habrá habido muy pocos productos que en igual período haya conseguidos aumentos tan altos y sobre todo entre los procedentes del grupo ganadero.

AHORRO DE DIVISAS

Algo semejante ha ocurrido con la producción huevera, incluso en proporción mayor. Hasta hace pocos años España se veía obligada a acudir a las importaciones en gran escala para poder atender la cobertura de su mercado interior. Hoy, la capacidad productora de este artículo en nuestro país es tal que puede abastecer no solo las necesidades del consumo presente, sino también las de una demanda futura, calculados el crecimiento vegetativo de la población, la mejora del nivel de vida (en este orden ya a nivel europeo) y los incrementos previsibles del turismo.

Las consecuencias de este esfuerzo avícola nacional hace tiempo que se vienen notando en beneficio del consumidor. Pensemos en el elevado porcentaje de divisas que hubiera sido preciso invertir en carne y en huevos, de no haber contado con tan considerable cantidad de disponibilidades en una etapa de expansión de la economía española y de mejora de las condiciones de vida del país. La carne de pollo difícilmente hubiese podido llegar a ser, como lo es hoy, un alimento popular y una fuerte aportación a la dieta cárnica del español medio.

ALIMENTOS POPULARES

Basta repasar los precios de carne de ave y los de los huevos en el curso de este último trimestre, para descubrir hasta qué punto la avicultura está prestando una eficacísima aportación a la estabilización del coste de vida. Frente al alza más o menos importante que se aprecia en la mayor parte de los artículos, frenada, aunque en algunos casos sin perder posiciones, los precios de la carne de pollo descendieron de 62 ó 63 pesetas a 52, a partir de julio, sin que, por el momento, haya síntomas de subida. Del mismo modo, y desde hace algunas semanas, se ha iniciado, con tres pesetas en docena, la baja del precio de los huevos, que tiende a la estabilización, al menos por ahora. Lo que quiere decir que, ante las próximas Navidades, y contra lo que suele ocurrir con otros artículos de esta clase, el español medio podrá contar con estos dos artículos al mismo precio que los adquiere hoy y en cantidad suficiente para cubrir su dieta extraordinaria en esos días.

Nadie mejor que las amas de casa saben que los huevos y la carne de pollo, son de los alimentos más baratos que se ofrecen en el mercado y la solución a muchos de sus problemas domésticos, aunque todavía podrían sacar más provecho de estos recursos con un mayor dominio de fórmulas culinarias. El elevado precio de las carnes de vacuno y de ovino al menos en las calidades y gustos que prefiere el paladar español, y el no menos elevado de gran parte del pescado que aquí se consume, colocan a estos dos productos avícolas en primera línea de popularidad, con la ventaja de su gran digestibilidad y de su alto valor nutritivo.

ESFUERZO MERITORIO

Y todo esto con la particularidad de que la avicultura nacional se ve obligada a producir con piensos alquirídos a precios internacionales, es decir, en iguales circunstancias que la avicultura extranjera que vende sus productos en los países de origen a precios muy superiores a los nuestros. Tanto los huevos como la carne de pollo cuestan en la mayoría de los países europeos, un 40 por ciento más caros que en España, excepción hecha, claro está, de los contingentes destinados a la exportación, generalmente primados.

Gracias, pues, a la avicultura, el español medio come más y mejor. Es un meritorio esfuerzo que tenemos que reconocer y admirar y que bien merece la gratitud y la comprensión de todos, porque lleva implícitos, además de una organización cada vez más perfecta, un estudio cuidadoso del control de la producción y de las necesidades previsibles del mercado y un riesgo que no siempre sabemos valorar.—(Logos).

IMPORTANTE FIRMA

DE TRACTORES, COSECHADORAS Y MAQUINARIA AGRICOLA DE PRESTIGIOSA E INTRODUCIDA MARCA, NECESITA VIAJANTE o AGENTE DE VENTAS DINAMICO Y COMPETENTE, PARA PALENCIA

Se ofrece: Sueldo fijo mensual.
Comisiones de 250.000,— a 300.000,— Ptas anuales según ventas y aptitud.
Puede utilizar coche propio o de la Empresa. (A convenir).
Amplio porvenir. — Reserva colocados.

Escriban a mano, comunicando datos personales, experiencia e historial al núm. 30 de la Administración de este Diario

No espere al invierno para solicitar la
botella de reserva
BUTANO S.A.
FELIX DEL PASO
Tfno. 1537 Mayor, 178
Pago al contado o a plazos

Probable producción remolachera en la actual campaña: Tres millones y medio de toneladas

Corresponden a unas 437.500 de azúcar, aproximadamente

Para salvar el déficit, parece que serán importadas de Cuba 700.000 Tm. en el próximo quinquenio

Gracias a las lluvias de septiembre y octubre, la cosecha de raíces azucareras ganó lo suficiente como para cambiar el mal aspecto que ofrecía después del mal nacimiento y la desesperante y reiterada falta de agua que se dejó notar demasiado en todo el país. De todos modos, falladas las remolachas de secano, que son las mejores y las que aportan mayores cantidades de sacarosa, el resultado final deja que desear bastante, pese a que existe alegría entre los cultivadores, que ya no esperaban más que un remate de desazón a la hora de liquidar con los fabricantes las deudas pendientes por abonos, simientes y anticipos y en dinero.

Números cantan; una región tan productora como Aragón, esta campaña apenas cuenta lo suficiente como para inclinar la balanza, con un saldo probable, como de unas 500.000 toneladas, anexionadas las de Navarra también. Andalucía occidental (Jerez de la Frontera, principalmente) ha entregado en las playas receptoras aproximadamente 325.000. Entre Valladolid, la provincia más fuerte entre todas, Burgos, que le sigue muy de cerca, Soria, Palencia, Segovia y Avila, compondrán un gran montón de muy poco más de un millón de toneladas, esta vez, cuando tenían previstos dos. Entre León, Zamora, Salamanca y algo de Valladolid —Quinta Zona Sindical— esta vez será difícil que lleguen a 700.000. A todos los sumandos hay que añadir las remolachas recogidas en Granada, las de Madrid, condensadas en los alrededores de La Poveda y las de caña y se llegará a un final de 3,5 millones de toneladas, en junto, y muy pocas más o muy pocas menos, aunque la situación del cultivo irá en aumento si es que a estas alturas no han salido a relucir las primeras heladas, lo que no será difícil.

A pesar del calor y sin saber demasiado por qué, los grados polarimétricos que se están obteniendo son menores que en cosechas anteriores; pero, si hubo alguna sorpresa favorable surgió en Andalucía, con catorce grados, que vienen a resultar, prácticamente, once, mientras en Castilla la vieja, a juzgar por lo que va entrando en los silos fabriles sólo se ha llegado a 17 y 14, respectivamente. De estas noticias y algunas especulaciones formales se puede deducir que la riqueza que rige en el contrato sea certera y, por tanto, esos 3,5 millones de toneladas representarán unas cuatrocientas treinta y siete mil de azúcar a poco más de catorce kilos per cápita, frente a veintidós que consumimos los españoles, si bien son las fábricas de caramelos, bombones, mermeladas y conservas de frutas, además de confiterías, turronerías, etcétera, las que se llevan por delante la mitad de la producción.

Consecuencia: hace falta importar azúcar. A su tiempo se habló de importaciones procedentes de Cuba y ahora acaba de sonar otra cifra parecida: 700.000 toneladas de azúcar, del mismo país, que serán desembarcadas durante el próximo quinquenio, y parecen el déficit anual que se va produciendo: 140.000, acercándose a la cifra global de seiscientas mil-seiscientas cincuenta mil, que fueron las gastadas durante el año anterior. Hay que tener en cuenta otras cifras desconocidas para la generalidad que también influyen en el consumo y en las reservas previsoras, como es natural.

Después de razonada someramente la cosecha, cuya mayor cantidad empieza a salir ahora —todavía no han abierto todas las básculas de recepción en la cuenca del Duero— los cultivadores empiezan a quejarse del precio y opinan que en 1964, la Secretaría Técnica del Ministerio de Agricultura y la Dirección General de la Economía de la Producción Agraria, por medio de una encuesta sobre costos, obtuvieron una cifra de 1.438 pesetas tonelada. Como los rendimientos medios por hectárea son de treinta toneladas, o sean, en este caso, 43.170 pesetas y entonces se indicaba que no estaban incluidos beneficios al agricultor, convendrá reconsiderar aquellos precios y actualizarlos.

Efectivamente, en el escrito elevado a la superioridad agrícola, se indica que al precio de 1.438 pesetas habría que añadir 65 de complemento por elevación de factores de producción y 33 de beneficio al cultivador, con un total de 1.537 pesetas tonelada. Este precio estaría determinado para un contrato de 125 kg. de azúcar, por lo que procede modificar la escala de precios en la parte que proporcionalmente le corresponda sobre los coeficientes de corrección existentes, para las distintas zonas.

Los remolacheros no podían pasar por alto la importación de Cuba, que presupone una perspectiva de restricción de las superficies de siembra, con quebranto de intereses agrícolas e industriales, por lo que solicitan que se mantengan las superficies que correspondan para el abastecimiento del país. Piden, asimismo, que sea pagada la remolacha por la riqueza sacarínica que contenga, y, en fin, que sea recogido lo que se acordó recientemente en Madrid por la Junta Sindical Remolachero-Azucarera.

L. CALABIA

(PYRESA).

Ha construído un gallo con material agrícola

Un agricultor finlandés retirado, Eino Rautaruche, de Jyvä-Skynä, ha construido este gigantesco gallo metálico de 2,35 m. de altura y 400 kilos de peso, con 40 palas, 45 guadañas, 15 picos, 12 azadones y varias rejas de arado, además de diversos utensilios de máquinas segadoras. En la foto le vemos admirando su original obra.—(Foto FIEL)

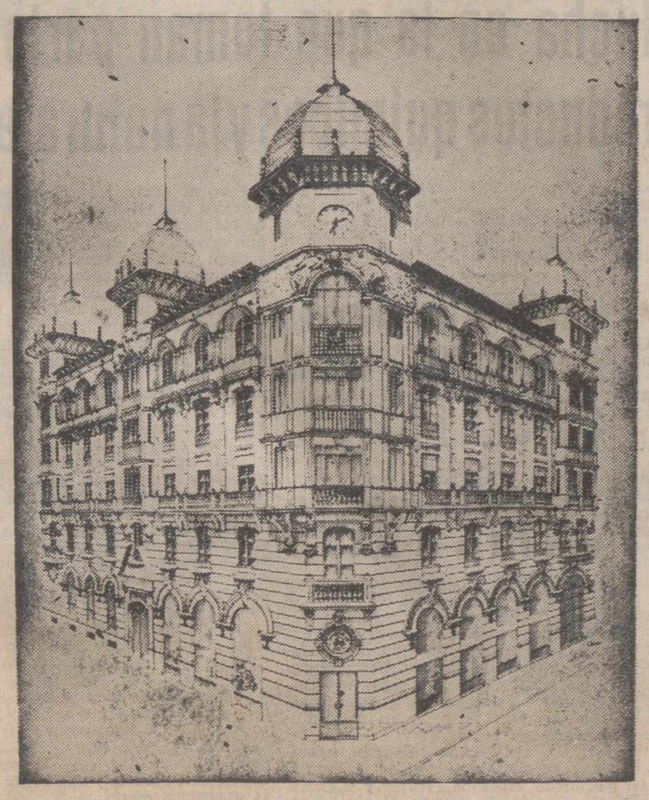

CASA SOCIAL
de la
CAJA DE AHORROS Y PRESTAMOS
(EDIFICIO DE SU PROPIEDAD)

Caja de Ahorros y Préstamos

PALENCIA

(FUNDADA POR LA FEDERACION CATOLICO-AGRICOLA EN EL AÑO 1913)

SORTEO DE PREMIOS

Coincidiendo con el 53 ANIVERSARIO de su fundación sorteará entre sus impositores el día 15 de mayo de 1966 (festividad de San Isidro, Patrón de los agricultores), los siguientes premios:

1.° Un coche SEAT, modelo 600-D o su importe.
2.° Un televisor PHILIPS de 23 pulgadas con dos altavoces y UHF o su importe.
3.° Un frigorífico KELVINATOR de 200 litros de capacidad o su importe.

Tomarán parte en este sorteo que se celebrará en acto público, a las once de la mañana de indicado día y en las oficinas centrales de la CAJA DE AHORROS Y PRESTAMOS, todos los impositores que soliciten números hasta el día primero de mayo de 1966.

Se entregará un número por cada 5.000,00 pesetas o fracción de saldo existente al día 31 de octubre de 1965 y sobre los incrementos que se produzcan hasta el primero de mayo de 1966.

Oficina Central: PALENCIA
Mayor, 9. Telfs.: 1594, 1595, 3032

Oficinas en: Ampudia, Frómista, Villarramiel

Entidades colaboradoras en: Abia de las Torres, Astudillo, Baltanás, Becerril de Campos, Carrión de los Condes, Castrillo de Villavega, Castromocho, Cisneros, Fuentes de Nava, Lantadilla, Magaz, Saldaña, Soto de Cerrato, Valdespina, Villamuriel de Cerrato, Villasarracino, Villaviudas

EN EL CAMPO, GALLINAS A 24 PESETAS KILO

También están baratos los pollos y sobran en el mercado

Conviene comer aves de corral. Tanto pollos, gallos como gallinas están tan baratos que los industriales compran a precios casi regalados en los pueblos. ¿Quién no come, a razón de 24 pesetas la gallina que acaba de dejar el ponedero, al cabo de menos de dos años de existencia? En cuanto a los pollos o los gallos, los avicultores están haciendo proezas para que los españoles los coman en abundancia y, ahora o nunca, deben entrar en cualquier domicilio porque desafían en precio a otra carne, lo mismo en finura que en digestibilidad. Los cooperativistas —son los que mejor pagan— expenden pollos de cualquier peso razonable a 48 pesetas, eviscerados y sin patas, ni crestas. Los amantes de comer gallina en pepitoria deben hartarse ahora, y, no hay duda, para cocidos, la de gallina es carne excepcional, además de que sirve para croquetas, lo mismo que la carne de pollo, aunque conviene guardar el secreto. Los pollos se pueden comprar en el campo a menos de 30 pesetas; pero, las cooperativas llegan a 33 con sus socios.

Los precios de compra y al por mayor —fíjese bien el ama de casa que decimos de compra— para los huevos también son estupendos, a pesar de que continúan en buena línea de estimación. La leucosis, una enfermedad que, por lo pronto, retrasa la postura de las pollas, sigue su curso y gracias a ella, se sostienen los huevos clasificados como super-extras a 31 pesetas; los extras, a 29; los primeras, a 28; los segundas, a 26; los terceras, a 22; los cuartas, a 19 y los quintas y rotos, a 16. Continúan las importaciones, pero en escala de normalidad. Esta vez A. N. S. A. no tiene mucho que hacer porque los precios no avícolas defienden el consumo de productos que lo son, en cantidades industriales.—PYRESA.

MUDANZAS ARRIBAS
NUEVOS AUTO - CAPITONES
Plaza Mayor, 5 - Tl. 222988
VALLADOLID

M.C.D.2022

FERIAS Y MERCADOS

La capital de España vuelve a activar la compra de vacas en las ferias santanderinas.-Firmes cotizaciones del ganado lanar.-Mercado porcino.-El mercado central de Madrid refleja descenso en los precios de los huevos

Las lluvias han retrasado la recolección maicera. En las dos mesetas y buena parte de Aragón todavía tardarán en ver resuelta la cosecha. Las mazorcas y el suelo están excesivamente húmedos y el excesivo grado higroscópico entorpece la venta, la molienda y la manipulación general.

Por ahora no parece normal un pronóstico con posibilidades de buen éxito. España produce entre 900.000 Tm. y un millón de toneladas de maíz, que resultan insuficientes. La importación cifra su actividad en unas 600.000 toneladas.

Los precios se mantienen dignamente, si bien la falta de barcos con dicho cereal han levantado un poco el precio y los ánimos de los maiceros. En condiciones de sequedad no hay demasiados volúmenes de maíz a la venta.

El sector vacuno completa el cuadro atrayente que ofrece la raza lechera, cada vez más seleccionada, y como si cada mes surgiese de sus cenizas. Mensualmente son miles las reses que se exportan desde las ferias de Santander a un crecido número de provincias, y siempre existe la impresión de que en las siguientes concentraciones de ganado se va a acusar escasez. Pero semana tras semana se mantiene el alto porcentaje de ofertas, con predominio de los ejemplares selectos, notándose la decadencia de las vacas de tipo medio e inferiores. Estas son cada vez menos solicitadas, incluso con destino a matadero. Nos hemos hecho muy finos en eso de la alimentación cárnica. La tendencia la marca el consumo, pues de otra forma los tratantes al servicio de mataderos no se esmerarían tanto a la hora de elegir el ferial, dirigiendo sus preferencias hacia los animales, adultos, novillos o terneros, y volviendo la espalda a los más o menos esmirriados, que no dejan de aparecer, para vergüenza de sus dueños, entre el resto de los ejemplares de buen porte. Y si pasamos al sector holandés y afines, se repite la diferenciación. Quien no lleva «género» de calidad, se pasa sus sofocones y sufre de complejo de inferioridad, lo que sirve para volver a casa prometiéndose poner su establo a tono con las circunstancias y los tiempos. Hoy no hay piedad para quienes no se esmeran en la crianza de sus efectivos. Las cuchufletas de los feriantes les silban como venablos en sus oídos.

Claro es que, como venimos diciendo, van transcurridos dos años de soberbios rendimientos herbáceos, coincidentes con la visible tendencia a mejorar la cabaña. O quizá, y hasta sin quizá, este cambio venga estimulado por aquella abundancia herbácea. Con uno y otro factor se conjuga la lucha sanitaria contra la tuberculosis y la brucelosis bovina, aunque haya que anotar, por lo que se refiere a determinado espacio cantábrico, una miserable campaña, anónima y obstinada, contra ese plausible propósito de saneamiento general de la especie receptible. Ha de hacerse notar que el sacrificio de los animales que dan reacciones positivas a esas enfermedades, lleva consigo la pertinente indemnización a los criadores, de donde se deduce que el esfuerzo estatal en ese sentido resulta más caro que si lo que se abona por ese concepto se emplease en importar carne. Pero interesa, sobre todo, acabar con las enfermedades en cuestión que constituyen una grave tara que dificulta a veces, o hace imposible, nuestra concurrencia en el mercado internacional de productos pecuarios.

Mantengámonos en el Norte y al Noroeste, para registrar la evolución de sus ferias. Así tenemos Solares, la última de las ferias santanderinas de que tenemos referencia, donde el número de exportaciones se aproximó a las 2.000, siendo partícipes de las mismas unas veinticinco provincias. Si añadimos las 1.800 que se realizaron días antes en Torrelavega, habremos de convenir en que no está fuera de razón lo que decíamos antes sobre la inagotable «cantera» vacuna en que se ha transformado la Montaña.

Pero volvamos a Solares, para notar la salida de más de 80 vacas de bandera con destino a las vaquerías de Madrid. Unas 450 de esa clase de reses, desbordaron las 20.000 pesetas unidad; otras más inferiores oscilaron entre 16 y 20.000, mientras que los terneros no hicieron concesiones por debajo de las 3.500 pesetas. Por el contrario, la recría hembra tuvo escasa demanda, lo que no creemos que se interprete como nota adversa, porque disponiendo como se dispone, de hierba y de heno a discreción, no es problema dejarla para mejor ocasión. Los ejemplares de cinco a seis meses no bajaron en Cabuérniga de 5.000 pesetas, y las parejas de novillos se situaron entre 30.000 y 33.000 pesetas cuyo valor es, según decían los feriantes, exactamente el doble que hace dos años.

Pasemos a Santiago de Compostela, donde parecía como si el sol hubiese aventado las impresiones de baja apreciadas en el coto de Santa Susana en semanas anteriores. Castellanos, aragoneses y catalanes volvieron a mostrarse activos. Los primeros, en demanda de cría porcina, anotándose no menos de 500 despachadas para Segovia y Burgos. Aragón y Cataluña mostraron preferencias por los terneros pintos, cuyos precios anduvieron entre 3.000 y 4.000 pesetas cada uno, mientras que las yuntas de bueyes valieron de 40.000 a 45.000 pesetas. También reaccionó el porcino cebado, en tanto los pollos continuaban deslizándose por la pendiente de la baja, deteniéndose en 48 pesetas kilo con cabeza.

—oOo—

Ya por lo general metido en carnes tras varias semanas de buen aprovechamiento herbáceo, el lanar en todas sus clases mantiene firmes sus cotizaciones. Predominan, en lechales, los de atrayente presentación. También en este sector se ha entrado en una fase de compensación, para los criadores, de los sacrificios económicos por largos meses de escasez o falta de vegetación espontánea, que tuvo que ser reemplazada por los piensos. Lo malo de ésto, es que el consumo pagó entonces cara la carne y que tampoco ahora se libra de la carestía. Seguimos sin ver armonizados los precios en tablajería con los de origen, y hemos de pensar seriamente si es que esto definitivamente no tiene arreglo posible.

—oOo—

Valencia refleja ahora mayores disponibilidades de cerdos cebados, lo que perfila cierta debilidad en cotizaciones aunque no puede expresarse todavía en cifras, pues éstas continuaron siendo, durante la semana pasada, prácticamente los mismas que hace quince días. Ligera subida en Vitoria, donde pasaron a 42-44 por kilo en vivo, en tanto la cría se mantuvo invariable, lo mismo que en Logroño, donde se mantuvo entre 1.000 y 1.800 pesetas unidad. Asimismo, Segovia mantuvo las 47-47,50 pesetas kilo en vivo para los cerdos gordos.

—oOo—

El 25 de octubre el Mercado Central de Madrid registró flexión en precios de los huevos, que alcanzó a casi todo el gramaje. La docena, en clase extra, bajó desde 35 a 32; en primera, desde 32 a 30; en segunda, desde 29 a 28; en cuarta, desde 23 a 22; y en quinta, subió a 18 desde 17. Unicamente las terceras se mantenían en 25. El día 3 de noviembre, subsistían las cotizaciones de ocho días antes.

He ahí una demostración más de como la avicultura dirigida sirve de ejemplo a seguir por las demás ramas comerciales ganaderas. ¿Que si pedimos un nuevo aplauso para ANSA sacamos las cosas de quicios? El cronista cree que no. El cronista sabe perfectamente que las señoras amas de casa salen cada día al mercado huevero no ya a sufrir los sofocones que les reportan la carnicería o la pescadería si no se limitan a adquirir productos congelados o refrigerados que, dicho sea de pasada, no desmerecen en poder nutritivo, de los frescos, en cuento tenga la suficiente experiencia —y no se necesita mucha— para condimentarlos como es debido. Por otra parte, la economía que presentan la carne y el pescado tratados al frío, no deja de ser un estimulante.

Aquel papel moderador que, con respecto a provincias, no deja de desempeñar el Mercado Central de Madrid en cuanto al producto huevos, sigue vigente en cuanto no nos salgamos del ámbito de los llamados «camperos» o colorados, con respecto a los cuales se mantiene un poco razonable preferencia por parte de la demanda, puesto que ni la calidad ni el tamaño difieren, o apenas difieren, en casos excepcionales, de las clases extras y primera obtenidos en granja. En lo que los primeros son muy superiores es en precio, pues los hemos visto a 45-52 pesetas docena en Torrelavega. Hay que decir inmediatamente que los «blancos» anduvieron entre 25 y 38, en mercado público torrelaveguense, y entre 26 y 36 en el de Logroño.

UN SAVA ES JOVEN

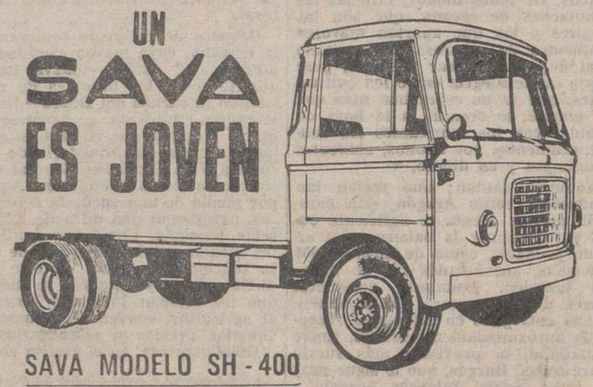

SAVA MODELO SH - 400

CARGA UTIL + CAJA 4.250 KGS.

Equipado con motor BMC 3.8 de 77 CV. de potencia: caja de cambios de 4 velocidades adelante y marcha atrás; neumáticos 7,50 × 16.

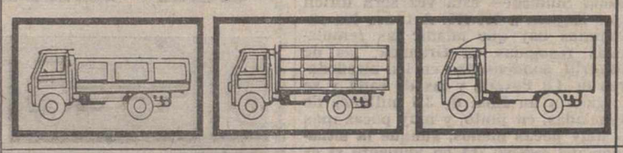

CABINA PARA 3 PLAZAS

SAVA Un SAVA tiene el motor adecuado a su tonelaje - Le sobran fuerzas. Tiene más vida por delante -

CONCESIONARIO EN EXCLUSIVA PARA PALENCIA Y PROVINCIA

SIEIRAS

EXPOSICION Y VENTA:

PLAZA SAN LAZARO, 1 PALENCIA

CONCESIONARIO

SAVA BMC

SAVA fabrica con licencia y procedimientos BMC

Estación Experimental Agraria

PLAZAS DE VAQUERO Y PASTOR

Se convoca concurso para cubrir una plaza de vaquero y otra de pastor con residencia en Palencia (Viñalta).

Las instancias deberán presentarse personalmente en las oficinas de este Centro. Plaza de Abilio Calderón, número 7.

Palencia, 3 de noviembre de 1965.—EL INGENIERO DIRECTOR.

HN

RESISTENTE - TRANQUILA

Su excepcional resistencia, mansedumbre y tranquilidad la dota especialmente para adaptarse a los climas más diversos y a los más variados sistemas de explotación. Por ello es también, en todo el mundo, la ponedora ideal para explotaciones en batería.

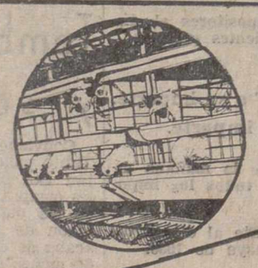

H&N

campeona del rendimiento en granja

DISTRIBUIDOR EXCLUSIVO PARA ESPAÑA Y PORTUGAL:

PENINSULAR AVICOLA, S. A. Juan Bravo, 69 MADRID

IVAPINOS, Avda Gral. Franco, 13 Valladolid

CASAS BLANCAS, Apdo. 25 Haro (Logroño). GRECESA, Avda. San Fermín, 3— Madrid. GRESUR, Avda. Málaga, 5-Sevilla. GRANJA AVICOLA "EL PINATAR, S. A." Vergara, 7-Barcelona.. GRELESA, Denia 6 -Valencia GAPOL, Caramulo, (Portugal).

La cosecha rusa de trigo

Será inferior a la última

Moscú, 6.—La cosecha rusa de trigo de este año será notablemente inferior a la del año pasado. Lo mismo ocurrirá con la de otros cereales destinados a la alimentación humana o a piensos para el ganado aunque se atribuyen las causas de esta disminución a las pasadas sequías, señalan sin embargo, los observadores que en el momento de la sementera se sembró menos que en ocasiones anteriores.

Rusia ha comprado ya nueve millones y medio de toneladas de trigo occidental y es posible que disminuya o suprima sus suministros de trigo a Alemania Oriental y Checoslovaquia, con objeto de aliviar la penuria propia.—Efe.

LOS QUE CONSTRUYEN

saben que los pisos pavimentados con Linoleum valen más.

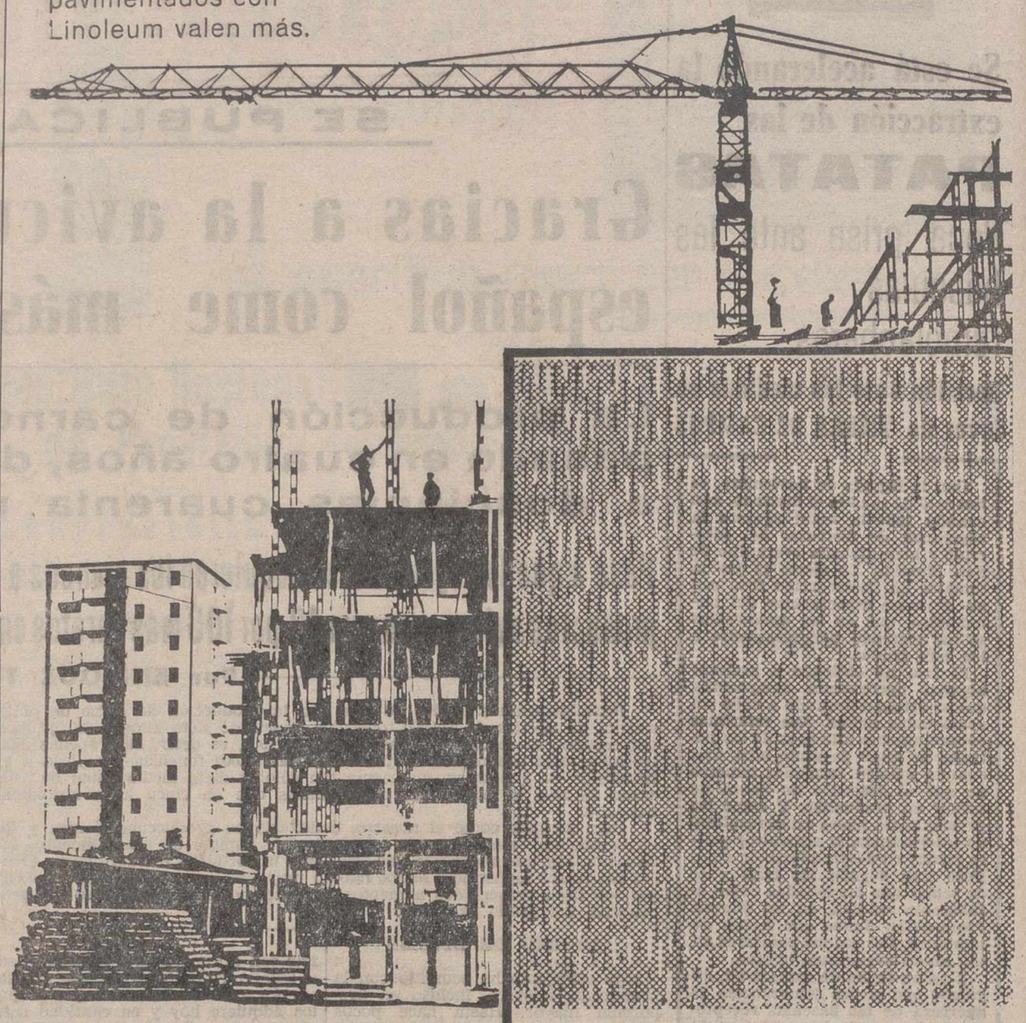

LOS QUE COMPRAN PISO

prefieren un pavimento bello, limpio y duradero.

LINOLEUM

El pavimento de los hogares distinguidos

LINOLEUM NACIONAL, S. A. - Alicante, 4 - Teléfono 239 84 00 - MADRID-5

LN S.A.

Representante:

FAUSTINO GONZALEZ

D. Sancho, 1-3 - Teléfono 3021 - PALENCIA

DISTRIBUIDOR Y COLOCADOR: MADRIGAL MARTINEZ HNOS. Y CIA, S. A.

Palencia-Valladolid

¿PUEDEN EXTIRPARSE DEFINITIVAMENTE LAS MALAS HIERBAS?

He aquí una lucha en la que toman parte el hombre, los productos químicos y la naturaleza

Hay una sentencia o dicho agrícola que afirma que el labrador que mejor quita las malas hierbas de sus tierras cultivadas no es aquél que escarda mucho y bien, sino el que impide que nazcan.

En toda tierra que se siembra de cualquier producto se entabla pronto una reñida competencia entre las plantas útiles y las menos útiles. Generalmente las malas hierbas tienen más robustez, más resistencia, mejores medios para propagarse. Y una vez afincadas un poco en el suelo compiten con los sembrados para absorber las materias nutritivas del suelo. Otra competencia enorme es la entablada para aprovechar la humedad del suelo, de forma que cada partícula de agua que absorben las raíces de las plantas inútiles es una humedad que luego faltará para que las sembradas por el hombre puedan llegar a su total período de fructificación.

El hombre contribuye de muy diversas formas a perpetuar la presencia de plantas parásitas. Una de las formas más generalizadas es dejando que en los terrenos sembrados, en los futuros barbechos, crezca una hierba que aprovecharán los ganados. Lo malo es que esta hierba semillea e invade después las tierras sembradas, obligando a costosos tratamientos de escarda.

Otra forma de contribuír el hombre a la permanencia de los parásitos vegetales es no conjuntando sus esfuerzos en un amplio sector del campo; algo muy parecido a lo que ocurre cuando las plagas no se combaten en todo el área de su presencia, o al menos en extensiones ciertamente amplias.

Para ayudar al agricultor, la química ideó unos preparados especiales, llamados herbicidas, que rociados por el campo matan cierta clase de hierbas. Los herbicidas son selectivos cuando matan a unas plantas —las inútiles y respetan por completo a las otras— a las productivas.

Pero no acaba aquí el juego de las fuerzas que entran en el problema de las plantas parásitas, sino que hay que considerar también el papel que juegan ciertos elementos naturales. Uno de estos elementos son puramente los fenómenos que a diario vemos, tal como el viento o la lluvia, que se encargan de conducir de unos puntos a otros las semillas o los tallos que volverán a producir nuevas plantas de su misma clase. Otros elementos de propagación sus vehículos vivos, como las aves y los cuadrúpedos salvajes y domésticos que llegan adheridos en ciertas partes de su cuerpo, y otras veces en ingestión, semillas con toda su potencia germinal. Para poner un ejemplo claro de esto último vamos a recordar cómo el ganado lanar come la almendra con la corteza exterior, para después, durante la rumia, volver a masticar tranquilamente la cáscara verde y dejar la almendra con su cáscara dura en el suelo.

Dos grandes batallas empeña el cultivador moderno contra los enemigos naturales de su patrimonio. Nos referimos a la lucha contra las plagas y enfermedades, bien de los ganados o de los cultivos y la que tradicionalmente lleva a cabo contra las plantas inútiles. Para esto último cuenta con los herbicidas, que son infinitamente más baratos y más eficaces que la escarda a mano.

Pero como dice el refrán popular, lo mejor es que no nazcan esas hierbas. Haciendo buenas labores, haciéndolas a su tiempo y procurando que los agricultores de una zona o comarca coordinen sus esfuerzos, será mucho más difícil esa otra propagación que llevan a cabo los elementos de la Naturaleza y los mismos animales que deambulan por los campos.

Julio Vega Corral

Reunión de los miembros Cooperativistas de la C. I. B. E.

Tendrá lugar en Valladolid

Valladolid.—Como fue acordado en Viena, en los próximos días 15 y 16 del presente mes se reunirán en Valladolid los miembros del Comité Cooperativista de la Confederación Internacional de Remolacheros Europeos para tratar problemas específicos a los países en los que fabricantes y cultivadores trabajan mancomunadamente.

A la convención asistirán miembros en representación de Alemania, Francia, Holanda, Italia y España, en número de veinte a veinticinco. Visitarán los terrenos donde será emplazada la Azucarera «Onésimo Redondo», cuyos trabajos están a punto de ser inaugurados.

En 1966 se celebrará en España también otra reunión de la C. I. B. E. dedicada a los problemas que entraña la recepción automática, dado que en todos los países ya son efectuados los descuentos a ojo del equipo receptor.—PYRESA.

M.C.D.2022

BANCO HISPANO AMERICANO

MADRID

Capital desembolsado. 1.175.000 000
Capital suscrito y pendiente de desembolso 175.000.000
Reservas 2.833.000.000

398 SUCURSALES

Representaciones propias y corresponsales directos en el Extranjero

Aprobado por el Banco de España con el número 6.280

Prácticas agrícolas

¿Abonos compuestos o combinados?

Al poco tiempo de iniciarse el empleo de los abonos minerales, comenzaron a fabricarse los denominados abonos compuestos, formados a base de unir dos o más abonos simples, para que con una sola operación pudiera el agricultor extender dos o más principios fertilizantes.

Como consecuencia de esta industria quedó invadido el mercado de fertilizantes de una verdadera nube de productos mejor o peor concebidos que, naturalmente, unas veces daban magníficos resultados y otras no dejaban sentir lo más mínimo ningún beneficioso efecto.

De pocos años a esta parte han comenzado a producirse dos nuevos tipos de abonos que igualmente pueden aportar en conjunto los tres principios fertilizantes: nitrógeno, fósforo y potasio, pero que se diferencian de las anteriores mezclas mecánicas porque o bien se derivan de ellas aglomerando en partículas granuladas, es decir, formando pequeños terrones, las partículas de los primitivos componentes, o bien se fabrican directamente con cuerpos que mediante reacciones químicas unen de manera imposible de separarse mecánicamente los principios fertilizantes que contienen, estando todas las partículas con déntica composición.

Ante estos tres tipos de abonos se le puede presentar al agricultor la duda de cuál de ellos le dará mejor resultado en la práctica.

A esta incertidumbre debemos aclararle que si las mezclas de los abonos compuestos a que nos hemos referido en primer y segundo lugar, están bien realizadas y los componentes adecuadamente elegidos, los efectos de los tres tipos de abonos, para igualdad de riquezas de suplementos nutritivos, serán igualmente análogos.

Las grandes empresas fabricantes de abonos de los dos primeramente mencionados tipos, suelen fabricarlos eligiendo bien la proporción y circunstancias de sus componentes y realizando las mezclas con máquinas mezcladoras que proporcionan productos completamente homogéneos, cosa, por otra parte, difícil de conseguir cuando se realizan las mezclas con simples palas que poco a poco van uniendo las materias primas.

Si esta última circunstancia va acompañada de la de que los componentes no se hayan escogido con las debidas garantías para evitar posibles reacciones que los desvaloricen, entonces nos inclinamos a aconsejar que en lugar de ellos se utilicen los llamados abonos combinados.

PANORAMA CAMPESINO

Ante un nuevo zarpazo meteorológico en Levante

Se reanuda en el Sur la recogida del algodón

Por ELISEO DE PABLO

Llevábamos unos días de relativa calma atmosférica, con muchas horas de sol y temperatura deliciosa en todas las regiones cerealistas, que permitía a tractores y yuntas adentrarse en las tierras fuertes y arcillosas que con las frecuentes lluvias se pusieron muy pesadas. En tierras de Cuenca, donde como en todas partes había prisa por poner punto final a la sementera, algunos tractores quedaron embarrados en el campo. Después pudieron ser «liberados» al orearse el suelo.

Y desde Andalucía y Extremadura el parte de novedades resultaba ya más confortador: estaba reanudándose la recogida del algodón, excesivamente interrumpida por las densas precipitaciones que han causado muchos perjuicios a los agricultores. El perjuicio no proviene, por decirlo así, de reducción de cosecha, sino de pérdida de calidad, que se traduce en depreciación del producto, de tal manera que algodones que podían ser más selectos pasan a ser clasificados de segunda o de tercera, pues con la humedad el algodón se abre mucho y pierde su característica blancura que se torna en tono grisáceo. Por fortuna el sol ha vuelto a caer a plomo sobre esas plantaciones, conteniendo el progreso de las pérdidas.

No nos olvidemos de la remolacha azucarera. Mantengámosla en el primer plano de la actualidad por su importancia económica en el sector agrario. En esa raíz tienen puestos sus ojos los cultivadores del Centro y del Norte de la Península. Ellos saben muy bien que en tanto haya humedad a fondo y suavidad ambiental, nada hay que temer. Seguirá aumentando de tamaño y en riqueza sacárica. En algunas zonas, concretamente en la Rioja logroñesa, alguna azucarera abrió sus básculas para iniciar la recepción, pero fueron muy pocos los remolacheros que acudieron al «reclamo», por lo que tuvo que aplazar el comienzo de campaña, que en este momento ignoramos si estará ya en franquía. Claro que hay que pensar también en que el tiempo ha resultado tan mollar, con las naturales excepciones, que quién más quién menos, no quería «distraerse» en la marcha contra reloj emprendida para hacer todo lo posible porque noviembre encontrase sembrado todo el trigo. Logrado esto en muchas partes, debe esperarse que ahora empiece en grande el ajetreo en los silos de las fábricas transformadoras de la remolacha.

Tampoco debemos perder de vista a las provincias nórdicas, que suspiraban por una franca apertura atmosférica para acometer la recogida del maíz y de las alubias, de las que esperan buenos rendimientos. Y han tenido días soleados y viento ábrego o del sur, secante, con lo cual la gente se ha echado al campo a recoger las doradas mazorcas y demás frutas que por lo general se conciertan con sus extraordinariamente buenas producciones pratenses. ¡Buen año, amigos, agrícola y ganaderamente hablando, para aquel espacio septentrional! Es cierto que allí las manzanas de cuchillo y mesa están «por los suelos», pues apenas si se pagan a más de una peseta el kilo en pomarada, pero el extremo está en las alubias, que en el último mercado de Cavada (Santander) se vendían de productor a consumidor ¡a 35 pesetas el kilo! No; no se trata de un error de imprenta ni de transmisión, porque a finales de octubre, también en mercado público de Torrelavega, las cotizaciones para las de fabada eran de 45 pesetas; de 36 a 38 las «canarias», y de 18 a 25 las corrientes, blancas. ¿Qué nos queda a los pobres, ¿las manzanas santanderinas y asturianas? Sí, claro, pero para adquirirlas a una peseta o a 1,50, si son especiales, hay que ir a Asturias o Santander y meterse en la campiña. Y entonces costará más el collar que el perro. Eso se queda para los que pueden movilizar poderosos medios de transporte con objeto de transvasar ese fruto, por toneladas, al interior, donde el precio inicial a pie de árbol o en caserío se transforma y se desfigura de tal manera que de lo primero no queda sino el recuerdo.

También merecen ser mencionadas las patatas, que se están cobrando de su excesiva depreciación del año pasado, cuando iban de provincia en provincia, y de ciudad en ciudad, ofreciéndose, ya seleccionadas, a peseta el kilo. Hoy, en campo, no hay cotizaciones inferiores a 3-4 pesetas. Bien está que mencionemos índices bajos de precios que quebrantan la producción, pero tampoco debemos silenciar los capítulos que causan quebranto y escozor al consumidor. Lo razonable sería un justo medio que satisfaciese a entrambas colectividades. Pero por lo visto es muy difícil instaurar con fijeza la moderación.

Así íbamos analizando el panorama agro-comercial, cuando sobrevino el gran zarpazo climatológico en Levante, donde hay que lamentar muy serias pérdidas en grandes espacios de huertos. Por fortuna parece que la cosecha de agrios ha quedado intacta o casi intacta. Las inundaciones o anegamientos han afectado de manera especial a las plantas hortícolas y demás cultivos de escaso desarrollo aéreo, pero no al arbolado, aunque no hayan faltado referencias hiperbólicas que han hecho llegar el agua a las copas de los árboles...

Los nuevos precios de la campaña aceitera, bien recibidos por los OLEICULTORES

Ahora hace falta que lleguen al público sin aumentos exagerados

Conocida la Orden de la Presidencia que regula la inmediata campaña aceitera y, asimismo, la circular de la Comisaría de Abastecimientos sobre las condiciones que han de reunir las distintas clases de aceites, apenas queda nada por decir. Los nuevos precios de apoyo que salen en defensa del oleicultor frente a compradores con menos conciencia de la que cabe esperar, han sido muy bien recibidos, si bien, como es natural, todos los aceiteros hubieran querido algo más, aun sin llegar a las cuarenta pesetas propuestas a principio de verano. Las 32,50, que parecían dispuestas para las grasas de olivo, hasta con grado y medio de acidez, pasan al aceite refinado, con dos reales menos para aquel y 30,50 para los de los de tres grados, o corrientes. Los finos quedan con dos reales por debajo del mejor.

En resumen, y con relación a lo dispuesto en agosto de 1964, existe un aumento de tres pesetas para el aceite corriente y de 2,50 para los dos finos. Se extiende el de apoyo a los aceites de orujo y algodón, a razón de 26 pesetas kilo.

Es posible que las amas de casa no se den buena cuenta de estos precios que si se sostuvieran al llegar a ellas, resultaría que, en las almazaras salen a 28,06 pesetas el litro, no el kilo, para el de tres grados y de 29,50 el refinado, ese que apenas vemos en las mesas de tipo medio y que, una vez enlatado, tiene precio de fábula.

Lo malo del aceite de oliva especial es que tratan de venderlo, no como un artículo de primera necesidad, sino como artículo de lujo. Tal y como acaban de disponerlo, el aceite no tendría que subir de precio; sin embargo, ya verán ustedes cómo subirá.

Jefatura Agronómica de la Provincia de Palencia

Declaraciones de cosechas y existencias de vinos y productos derivados de la uva

Se recuerda a todos los cosecheros de uva, sean propietarios, aparceros o arrendatarios; a todos los Sindicatos, Sociedades, entidades o particulares dedicados a la elaboración o comercio de vinos, mistelas, mostos de uva, vinagres u otros derivados de la uva, así, como a los que compren uva fresca pisada o de cuelga, vinificable, la obligación que tienen impuesta por la Ley de 26 de mayo de 1933 (Estatuto del vino), de presentar durante el mes de noviembre, en el Ayuntamiento respectivo, una declaración, por triplicado y por cada una de las bodegas o establecimientos que posean, de las cantidades, en litros de vino o de otros derivados de la uva que hayan elaborado, clase y graduación de los mismos, así como las existencias de cada uno de ellos, que, procedentes de cosechas anteriores, posean en la fecha indicada con arreglo al modelo número 1 de la citada disposición.

En dicha declaración, deberán especificarse las existencias procedentes de elaboración y las procedentes de compra a otros elaboradores o comerciantes.

Los Ayuntamientos deberán dar las mayores facilidades a los viticultores y elaboradores para el cumplimiento de esta disposición, quedando obligados a facilitar los impresos necesarios y recordar por medio de bandos, a los interesados de dicho cumplimiento, invitándoles a que presenten las correspondientes declaraciones de cosechas y existencias.

En las mismas, los Ayuntamientos ordenarán la consignación de la graduación o graduaciones de alcohol y licor de las distintas partidas declaradas, bien entendido que la omisión de dicho dato dará lugar a considerar como no admitidas en esta Jefatura Agronómica.

En los diez primeros días del mes de diciembre, los Ayuntamientos remitirán una relación de las declaraciones presentadas y numeradas por orden de presentación, que remitirán a esta Jefatura Agronómica acompañando un ejemplar de cada una de las citadas declaraciones que se relacionan.

CARTA OFICIAL DE VINOS.—Según dispone el art. 44 de la Ley de 26-5-1933, todos los establecimientos (hoteles, restaurantes y casas de comidas), tienen la obligación de exponer al público la Carta Oficial de Vinos, que será previamente revisada y aprobados sus precios, tanto de los vinos a granel como los embotellados, por esta Jefatura Agronómica.

Lo que se hace público para general conocimiento y cumplimiento.

Palencia, 6 de noviembre de 1965. —El Ingeniero Jefe, JOAQUIN BELMONTE BAÑULS.

LA URSS Y CHINA siguen comiendo el pan de Occidente

La cosecha de trigo de España fue mejor de lo que se temía

WASHINGTON.—Se espera que la producción mundial de trigo de este año sea más baja que en 1964, debido principalmente a las malas cosechas de China comunista y de la Unión Soviética.

La producción del mundo libre, que es de los 2-3 de la producción mundial de trigo, se espera que sea de un 5 por 100 superior a la del año pasado y en un 11 por 100 superior a la 1963. La gran mayoría de los países productores de trigo del mundo, en Norteamérica, Asia, Europa y Africa, han terminado, o están a punto de acabarlo, el balance de su producción.

La producción en la Unión Soviética ha bajado de un 15 a un 20 por 100 de la 1964, que se dijo que fue buena. La cosecha de trigo de invierno fue mayor que la acostumbrada, pero la cosecha de primavera fue muy dañada por la sequía y el fuerte calor en la estación ya avanzada.

El trigo de la China comunista ha disminuído en un 10 por 100, según el comunicado. El tiempo desapropiado para sembrar, limitó la cosecha posiblemente al 90 por 100 del total de 1963, y aparentemente, esta misma disminuyó la producción en la misma cantidad.

Hace días, las autoridades canadienses confirmaron los datos de que China comunista va a comprar unos seis millones de toneladas de trigo, a un precio de 400 millones de dólares, al Canadá. Los trámites se comenzarán a hacer el próximo mes de agosto y continuarán durante un período de tres años.

En 1963, la China comunista hizo un contrato para comprar cinco millones de toneladas de trigo de los graneros canadienses. Pekín tuvo que importar cerca de 22 millones de toneladas de diferentes países del mundo libre, en el período de 1960 a 1964.

En agosto, la Unión Triguera Canadiense y la Unión Soviética llegaron a un acuerdo para el embarque de 6.582.400 toneladas de trigo. Y, luego, la Argentina aceptó vender un millón de toneladas a la URSS.

La Unión Soviética, en 1963, tuvo una cosecha de trigo excepcionalmente pobre y, como resultado tuvo que comprar trigo por valor de 750 millones de dólares a los Estados Unidos, Canadá, Argentina y Francia.

Analizando la situación mundial en cuanto a producción de trigo, para 1965-66, el departamento de Agrirultura, dijo repetidamente que se volverían a repetir los tratados de 1963-64.

El comunicado señala que los grandes desembolsos proyectados por la Unión Soviética y la China Comunista, serán hechos de nuevo. Calcula que la Unión Soviética ha contratado la compra aproximada de 12.320.000 toneladas de trigo.

El comunicado señala asimismo que la producción mundial en trigo y harina para 1965-66 casi llega a la media de los 73.920.000 toneladas de 1963-64.

En 1964-65 la producción mundial de trigo llega a casi 63.360.000 toneladas.

El comunicado predice que los Estados Unidos y Canadá tendrán una producción excepcionalmente grande, de trigo, durante el año comercial de 1965-66.

Dice que el 1 de octubre, la cosecha de trigo de U. S. A. era ligeramente superior a la de 1964. La producción de trigo en los EE. UU. en 1965 se ha calculado en 47.660.800 toneladas, 2.252.800 toneladas más que en 1964.

El comunicado predice también que: la producción del Oeste de Europa será un 3 por 100 mayor que en 1964, en superficie labrada en llanura y la recogida.

Las cosechas de trigo en Francia y en el Reino Unido están por encima de la media, debido al aumento de superficie labrada en un 3 y 16 por 100 respectivamente. Italia también tenía la cosecha casi recogida cuando se redactó el informe.

El comunicado dice que entre los principales países europeos afectados por el frío y las lluvias y con cosechas tardías, están la República Federal Alemana, Austria y Bélgica. Las cosechas en España y Portugal han sido mejores de lo que se esperaba. Y son considerablemente mayores que las de 1964.

La producción de trigo en Europa Oriental ha aumentado moderadamente con respecto al alto nivel de 1964, y se esperan buenas cosechas en Bulgaria, Rumanía y Polonia. La producccción en Checoslovaquia será aproximadamente igual a la media de 1964. Las cosechas de trigo en Asia, excepto la de China comunista, han aumentado ligeramente. Las estadísticas de las cosechas en India y Pakistán han dado respectivamente 22 y 7 por 100 más que el año pasado. Mayores cosechas se han recogido en Turquía, Irán, Iraq, Jordania, Siria y Líbano.

El comunicado dice que los países de Africa del Norte han tenido buenas cosechas de trigo, especialmente Marruecos y la RAU, y la producción en Túnez ha sido mayor que en 1964.

Los tanteos hechos en el hemisferio Sur dan como resultado cosechas más pequeñas que las excepcionales de 1964. La tierra cultivada en el Este de Australia se ha reducido mucho debido a la sequía —principalmente en Nueva Gales del Sur—, productora del 41 por 100 de la cosecha del año pasado; y en Queensland, según el comunicado dice que más de 40 millones y medio de hectáreas se han plantado en el Oeste de Australia y que las condiciones allí son favorables para obtener una buena cosecha de trigo.

El comunicado dice también que el Japón sigue siendo el mayor comprador de trigo de U. S. A., habiendo ya comprado casi 704.000 toneladas entre julio y septiembre de 1965, y que el mayor receptor del trigo de U. S. A., bajo el programa de "Comida para la Paz" continúa siendo India, seguida de Pakistán.

La más moderna fábrica de piensos de España se construye en REUS

Producirá 30.000 kilos a la hora con la sola intervención de una docena de hombres

La provincia de Tarragona es, sin duda, la más importante de España en la explotación avícola, que se centra casi exclusivamente en la comarca de Reus. Este hecho trae como consecuencia el establecimiento de unas industrias para sostener esta actividad. La Unión Provincial de Cooperativas del Campo, que agrupa a ciento ochenta cooperativas tarraconenses, va a inaugurar la próxima primavera, una fábrica de piensos compuestos que será la más importante y moderna de España.

DIECISEIS ENORMES SILOS

En las proximidades de Reus se ha levantado la fábrica, que consta de dieciseis enormes silos de cemento, de cuarenta y tantos metros de altura y que podrán albergar hasta nueve mil toneladas de granos. Estos silos contarán, además, con todos los adelantos técnicos para una perfecta conservación de los cereales que, posteriormente, serán molturados para la elaboración de los piensos. La producción está prevista en 30.000 kilos a la hora, con lo que las necesidades de las granjas avícolas de la provincia quedarán ampliamente cubiertas. Pero hay un detalle singular: todo este complejo será manejado únicamente por doce hombres, lo que da una idea de la alta automatización de que gozará. Desde el momento que los cereales, sean descargados del camión en un amplio foso instalado al pie de los silos, no habrá, en los diversos procesos hasta la consecución del pienso, ni una sola manipulación humana.

UNA AUTENTICA ONU DE MAQUINARIA

La inversión efectuada se cifra en setenta y cinco millones de pesetas. Cuarenta y cinco de ellos fueron concedidos por el Banco de Crédito Agrícola y los restantes son la aportación de todos los socios —prácticamente todos los agricultores de la provincia— de la Unión Provincial de Cooperativas. Naturalmente, la mayor parte de este capital se ha invertido en maquinaria. A la hora de elegirla no se han escatimado esfuerzos y, gráficamente, puede asegurarse que forma una auténtica ONU de maquinaria, ya que ha sido adquirido en diversos países del mundo.

En la actualidad se trabaja activamente. El deseo es que la producción pueda iniciarse lo antes posible y por ello el ritmo de las obras e instalaciones sigue aceleradamente.

Lo mismo ocurre en cuanto a maquinaria, con la planta embotelladora de vinos y aceites que se ha construído al pie mismo de la fábrica de piensos y que está ya en pleno funcionamiento. Sus características son enormes: noventa y dos tinas y lagares, auténticas piscinas, totalmente tapadas, capaces de almacenar, indistintamente, previo su lavado, 19.000 hectolitros de vino o aceite. Incluso estas tinas gozan de los correspondientes servicios de refrigeración hasta siete y ocho grados bajo cero, al objeto de conseguir una estabilización en los vinos a la hora de salir hacia los mercados.

El embotellado es rápido, higiénico y seguro, sin manipulación humana apenas. Se han adquirido las más modernas máquinas, algunas traídas especialmente de Alemania Oriental, y así se consigue embotellar hasta 2.500 botellas, cuando son de plástico y mil si son de vidrio.

Este es, posiblemente, el mayor esfuerzo que ha realizado la Unión Provincial de Cooperativas del Campo. Un esfuerzo que habla del deseo de incrementar al máximo la industrialización de los productos producidos por nuestros campos.

Ramón Solé
«EUROPA PRESS»

Banco Español de Crédito

Domicilio Social: Alcalá, 10
MADRID
Capital desembolsado y reservas: 4.765.329.995'09
535 Dependencias en España y Africa

SUCURSAL EN PALENCIA:
Don Sancho, núm. 10. (Frente a la Diputación)

Atiende especialmente a los AGRICULTORES, pagando LIBRE DE GASTOS, los contratos negociables del

SERVICIO NACIONAL DEL TRIGO

LIBRETAS DE AHORRO
CHEQUES DE VIAJE

Sucursales en la provincia: Aguilar de Campoo, Astudillo, Saldaña y Villada

Aprobado por el Banco de España con el número 5032

¡tan suyo...! MORILES CARBONELL

En una reunión de amigos, en esos momentos tan gratos a Vd. —¡tan suyos!—, ofrézcales su Moriles, MORILES CARBONELL, naturalmente.

Sí, porque el vino Moriles Carbonell es único por su sabor... ¡tan suyo!

CADA COPA A SU HORA

...y en su momento el buen sabor de un brandy:

brandy PROCER CARBONELL

Baena, S. A.

CARBONELL

CALIDAD Y PRESTIGIO

M.C.D.2022

LA GUERRA DUERME LA PAZ DE EUROPA

Capítulo 5

LA NUEVA VERSION DEL MURO DE BERLIN

- Ulbricht tiene ya una frontera
- La zona occidental supera a ojos vista a la otra
- ¿Qué pasará dentro de unos años?

Gonzalo Rodríguez Castillo y José Ombuena, dos periodistas españoles, se paran ante la tumba de un muchacho que murió en la Bernauer Strasse, cuando intentaba pasarse a Occidente.—(Foto FIEL)

Para los hombres de cualquier país, Berlín es hoy sólo la ciudad dividida por el llamado «muro de la vergüenza». Todos los que llegan a la antigua capital alemana se sienten atraídos por esta muralla de cemento, flanqueada por alambre de espino y barreras antitanques clavadas en la tierra. Lo demás está después en el interés colectivo de las gentes.

Esta famosa barrera corta 193 calles del antiguo Gran Berlín y tiene una longitud de 15 kilómetros. Pero hay varios puntos en los que se centra la atención del viajero porque allí se da la máxima espectacularidad, y entre ellos la calle Bernauer y la antigua Unter der Linden frente a la Puerta de Brandenburgo.

Alrededor de cada uno cualquiera de estos puntos se ha montado un aparato turístico. Se venden postales de todo tipo a los millares de personas que cada día bajan de los autobuses que facilitan la jira del muro.

La estampa de la Bernauer Strasse es impresionante. Todas las casas fronterizas tienen las ventanas tapiadas. Al pie de tanto hueco cegado, un monumento recuerda la muerte de un muchacho que quiso cruzar al Berlín Occidental y la gente que pasa se descubre respetuosamente o se detiene un momento para rezar.

Pero no es aquella calle lo que atrae sino el muro, el famoso muro de Berlín y lo que pueda verse al otro lado. Los turistas disponen de una tribuna de tres pisos, construída con tubos de hierro, con una balconada siempre repleta de público. Subí con cierta emoción, recordando las 50 muertes que esta barrera entre los barrios de la ciudad ha causado hasta hoy.

¿Qué habrá? ¿Qué veremos en el otro Berlín? Sinceramente, he de reconocer que lo que había me defraudó. Al otro lado del muro sólo se veía la vida pacífica de una ciudad, con sus transeúntes, sus colas para tomar el tranvía y hasta una señora que asomaba a una ventana para colgar las ropas de su hijo. Y unos niños jugando al fútbol y patinando otros.

¿Qué esperaba encontrar? No sé. Quizá desolación y silencio, guardias con metralletas apuntando al público. Sí, había alguno, pero caminaba indiferente a la mirada de aquellos millares de personas que se renovaban continuamente como un río de curiosidad. Tan sólo, en una de las casas que caían encima mismo de la muralla, unos policías orientales vigilaban continuamente la plataforma desde unas pequeñísimas mirillas por las que asomaban sus prismáticos.

Frente a la Puerta de Brandenburgo, en la que ondea la bandera de la Alemania comunista sobre la cuadriga que la corona, ante nosotros, al otro lado, también había otro numeroso grupo de turistas orientales que habían llegado para ver el espectáculo que dábamos subidos en las tribunas, ya que otra cosa no se podía ver.

Así, el muro perdió gran parte de su trágica gravedad y tuve que recordar muchas cosas para que aquella realidad vista no derrumbase decisivamente toda la anterior información.

AL OTRO LADO ¿OTRO PAIS?

Dos ciudades en una misma ciudad. Al Occidente, dos millones de personas; en la parte oriental, un millón entre los restos de los edificios, de los monumentos más famosos del antiguo Berlín. Porque, precisamente cayó al otro lado todo lo que antiguamente constituía el corazón de la gran capital de la Alemania unida.

Uno de los expertos norteamericanos, de confianza, encargados de informarnos de la situación, insistió en que el muro ha permitido la organización, la constitución definitiva de la llamada República Democrática Alemana. El muro ha sido su frontera, con todos los inconvenientes y ventajas que esto lleva consigo.

Hasta el cierre del muro, setenta mil trabajadores de la zona Oriental iban diariamente a trabajar al otro Berlín, donde ganaban 500 ó 600 marcos. Después, cambiaban este dinero al otro lado y la cantidad se los triplicaba o cuadruplicaba, con lo que podían mantener un nivel de vida mucho mas elevado que el de sus vecinos empleados en las industrias del Berlín Oriental.

Por otra parte, medio millón de personas, aproximadamente, cruzaba cada día la línea divisoria (el metro les costaba veinte pfenings del Este) y compraban miles de cosas, unos en un lado y otros en el otro. Y como la moneda Occidental era más poderosa, los del Berlín Libre se llevaban del sector comunista todo lo que encontraban a su paso.

Expertos norteamericanos y corresponsales españoles de Prensa, con largos años de residencia, me dieron esta versión de las causas hondas del muro, a las que hay que añadir evidentemente la necesidad de controlar o impedir el libre trasvase de miles de personas que por razones políticas o por la atracción de la prosperidad económica y laboral de la Alemania Federal querían salir de la zona en la que la «paz» les cogió.

El especialista en asuntos de la Alemania comunista que es el general Franklyn, comandante norteamericano en Berlín, escogido para informarnos, añadió que Ulbricht, el jefe del Gobierno oriental es «muy capaz», aunque no cuenta con simpatías entre la población; que no hay divisiones, que se sepan entre los comunistas de la Alemania del Este; que desde la construcción de la muralla la población acepta la realidad política actual y se resigna a trabajar dentro de ese orden, por lo que «no hay evidencia de la existencia de una organización de resistencia».

La República Democrática Alemana ha logrado, según las mismas fuentes, un alto nivel de desarrollo industrial, de reconstrucción económica. El cincuenta por ciento de todo su comercio con el extranjero lo sostiene con la URSS, a la que envía máquinas-herramientas y equipo óptico, químico, eléctrico. El diez por ciento de su intercambio exterior de productos es con la Alemania Federal y el ritmo crece. Me precisaron que las últimas cifras conocidas daban 500 millones de dólares como el valor del comercio interzonal.

¿Se sabe si hay inversiones económicas de las empresas de la Alemania Occidental en la comunista?, pregunté. El experto no supo responderme exactamente y se perdió en una serie de datos marginales de los que quizá se desprendía la posibilidad de que existiesen indirectamente. A mí no me extrañaría, después de saber que Krupp tiene inversiones de capital en industrias de la URSS y que sus hombres acuden periódicamente a las reuniones de consejos para vigilar los negocios «nacionalizados».

BONN AYUDA A BERLIN

Cuando los 70.000 obreros del Este faltaron al trabajo «por causas ajenas a su voluntad», el golpe fue muy importante, pero las industrias eléctricas, de la confección, etcétera, reaccionaron gracias a la implantación de las modernas técnicas y a la racionalización del trabajo, así como a las ayudas que la Alemania Federal da anualmente al llamado Berlín Libre y que, según cálculos, llega a los mil millones de dólares anuales. Entre otras, el Gobierno de Bonn da al Ayuntamiento berlinés el 50 por ciento de lo que éste necesita. Un español de Berlín decía que la ciudad era una «cocotte» de lujo de la Alemania Federal.

Por todo ello, es evidente que la prosperidad de Berlín es en gran parte artificial aunque la consideran necesaria para que siga siendo el escaparate de un mundo enfrentado al otro mundo, de una concepción socio-económica diferente de la marxista. Actualmente, el crecimiento económico de Berlín es más rápido que el de la Alemania Federal.

Y todo ello sin que Berlín sea aceptado por los aliados como una parte de la Alemania Occidental. Berlín está representado en Bonn, pero sin voto, y Bonn representa diplomáticamente al Berlín Occidental, con el permiso de los aliados. Berlín es, prácticamente, como un tercer Estado alemán en el que la suprema autoridad es la comandancia tetrapartita establecida en los acuerdos firmados en Londres a finales de 1944. Y como falta el representante ruso, los occidentales se mantienen firmes, aguardando a que, un día, los soviéticos comprendan que no hay otra solución que la de volver a la mesa del diálogo para acordar la reunificación y la paz alemana, de acuerdo con la voluntad popular y los intereses comunes de los vencedores de Hitler.

¿Tardará mucho en producirse el milagro? Nadie sabría decir si se producirá y esta sensación de impotencia es trágica. La Alemania Oriental está dedicando esfuerzos fabulosos a la educación política, técnica, militar y deportiva de su juventud. Dentro de unos años más, en un país cerrado, cuya prosperidad económica aumenta, ¿no podrá existir una mayoría comunista entre la población, si es que no la hay ya? Por otra parte, muchas de las industrias que se van creando en el Este carecían por tanto de dueño anteriormente y este desarrollo de una economía distinta sería un inconveniente serio para el caso de la reunificación. Es decir, que junto a un pueblo de diferente mentalidad existiría entonces una economía totalmente diferente, de difícil conversión y de imposible coexistencia nacional.

«Si ahora se celebrasen elecciones generales en toda Alemania, creo que los socialistas conseguirían un triunfo grande ya que la zona Este si no es comunista si que es social-demócrata, al menos», nos dijo el orientalista americano.

LA VISITA AL BERLIN COMUNISTA

Al otro lado del muro las gentes caminaban por las calles, se paraban ante los escaparates de las tiendas en los que había televisores y seguían por los altavoces el desarrollo de un partido de fútbol. Por todos los rincones, millares de banderas y de pancartas hacían la propaganda electoral del domingo siguiente. «Aquí escogemos a los mejores —decía un cartel— y no a los millonarios, como ocurre al otro lado». Los transeúntes iban bien vestidos.

Pasé la frontera, con mis compañeros, en una de las excursiones turísticas que cada tres o cuatro horas se organizan y que están anunciadas en todos los hoteles de Berlín. Los aduaneros examinan los pasaportes, revisan una lista de pasajeros de cada autobús y dejan ir.

Cuando nosotros cruzamos la «frontera» del muro, otros tres autobuses, con casi 200 personas, aguardaban el control. Todos aquellos turistas eran alemanes. En efecto, los ciudadanos de la Alemania Federal pueden cruzar al otro Berlín en estas excursiones, aunque no los habitantes de la zona berlinesa occidental. La dificultad del tránsito es para los habitantes de la antigua capital pero no para los demás. A pesar de ello, hay varios centenares o millares de hombres y de mujeres que tienen salvoconductos de tránsito y trabajan en zona diferente a la de su residencia habitual.

El espectáculo urbano de Berlín Oriental ofrece contrastes enormes de reconstrucción y de abandono, de mimo y de desastre. La antigua Unter der Linden y la antigua Stalin Allee, hoy Karl Marx, a la que nos llevaron al atardecer, podrían considerarse como la otra cara de lo que es la Kürfurstendamm Occidental. En ambos sitios, se dan los contrastes pero las graduaciones son favorables, sin duda alguna, al Berlín Occidental.

Los rusos tienen veintidós divisiones en la Alemania Oriental, que rodean Berlín. La gente paseaba tranquilamente por la calle, bajo la «sombra» tronchada de la iglesia de la Conmemoración. La frontera, sin embargo, seguía estando allí.

Ceferino L. MAESTU

FIN DEL REPORTAJE
(Es un reportaje en exclusiva para Agencia FIEL. Prohibida su reproducción).

Desde el mirador construido en la Bernauer Strasse para otear al otro lado del muro puede verse esta estampa pacífica de una ciudad, con sus tranvías y sus colas.—(Foto FIEL)

REPORTAJES "DIARIO-DIA"

POCO CONOCIDO Y A MENUDO SORPRENDENTE

EL VERDADERO LORD SNOWDON

LA FOTOGRAFIA ES SU TRABAJO, EL CINE SU PASION Y LAS «CHAPUZAS» SU ENTRETENIMIENTO

EN EL SOTANO DE SU CASA HA MONTADO CON SUS PROPIAS MANOS UN LABORATORIO Y UN TALLER DE CARPINTERO

SUEÑA CON UNA SOCIEDAD SIN CLASES Y CON LA LIBERTAD DE LOS HIJOS PARA ELEGIR SU PROPIO CAMINO

Por Jean VIMER

—¡Qué desgracia, tener un cuñado apto para el primer trabajo que se le presenta! —dice a veces, suspirando, Su Graciosa Majestad la Reina Isabel a Lord Snowdon, ex Tony Armstrong Jones.

Pues el inconformista marido de la Princesa Margarita se siente orgulloso de mostrar a quienes recibe en la intimidad de su apartamento de Kensington Palace, en Londres, los frutos inesperados de su destreza manual. La Corona no siente el mismo orgullo tanto más cuanto que a Tony le gusta decir que es «fundamentalmente» un carpintero» y cuanto que siente horror a las expresiones encerradas en frases muy hechas de las distinciones sociales como «clase obrera» o «gente de mundo». Para él, estas fórmulas carecen de sentido.

UN HOMBRE ENCANTADOR

Al permanecer libre de complejos «reales», Lord Snowdon es un hombre encantador. Al menos tal es la opinión de un periodista inglés, Godfrey Winn, que fue a charlar con él con motivo de la publicación de una obra dedicada al arte contemporáneo, cuya ilustración fotográfica, y de un gusto perfecto, corrió a cargo de Lord Snowdon.

En su apartamento de Kensington Palace, parcialmente acondicionado por su cuenta en taller-laboratorio, donde a Tony le gusta pasar dos horas para relajarse cuando su calendario de recepciones mundanas le deja algún tiempo libre. Su gabinete de trabajo no es nada recargado. En las paredes, salvo algunas pinturas, carteles publicitarios y fotos de familia. Su mesa de despacho, en madera de teca, se la ha hecho él mismo, sin cajones, para evitar perder de vista sus papeles.

—Me ha costado once libras —dice maliciosamente—. En el almacén costaría 100 libras.

LA FOTOGRAFIA, SU TRABAJO; EL CINE, SU PASION

La fotografía es su trabajo. Pero para él una foto no debe ser considerada como una obra de arte permanente; una foto debe sustituirse por otra para agrado de la vista. Por ello, Lord Snowdon las fija sobre la pared con chinchetas.

El cine es igualmente su pasión, aunque únicamente para las necesidades familiares. Para sus trabajos de revelado, ha instalado con sus propias manos, un laboratorio en el sótano, al lado de un taller de carpintería. En su despacho, serpentean cables eléctricos que unen aparatos de proyección y gramófono. Aquí y allá ha colocado algunas piezas barrocas de colección —entre ellas un casco deslumbrante de bombero— que se procura al azar en los «rastros». En una de estas tiendas compró un biombo recuperado por él mismo.

Este «antro» personal está hecho muy a la imagen de este hombre, siempre sonriente, que opina que los apartamientos no deberían ser tocados por decoradores profesionales, a fin de ser el reflejo fiel de la personalidad del inquilino.

DESACOSTUMBRADO AUN A LAS CEREMONIAS OFICIALES

Lord Snowdon no oculta que, al principio, la etiqueta real le fastidiaba. Siempre era seguido, perseguido, rodeado, fotografiado, filmado en el curso de sus propios reportajes y se las veía muy mal para trabajar tranquilamente.

—Ahora, ¡Dios sea loado! —reconoce— esto va mejor.

No obstante, el antiguo Tony Armstrong aún no se ha acomodado a las ceremonias oficiales, sobre todo cuando tiene que tomar la palabra en público.

—Mi garganta se cierra y se seca y mi mano tiembla cuando la tiendo hacia el vaso de agua, hasta el punto de que tengo la impresión de que voy a derramarla.

El marido de la princesa Margarita tiene, afortunadamente, otros temas de satisfacción. Si las competiciones deportivas le están vedadas, a causa de un ligero handicap —secuela de un ataque de poliomielitis infantil— se siente siempre seducido por las visitas instructivas a las fábricas: todo lo que se fabrica y se crea me interesa y, cuando en un momento libre, se dirige al zoo, en el que posee una pajarera personal con centenares de pájaros multicolores, se siente dichoso. Para ellos ha instalado en el interior de la jaula rocas pintadas por él mismo en varios tonos, así como helechos de materia plástica.

UNA FILOSOFIA PARA LA EDUCACION DE LOS HIJOS

Este hombre, sin otra ambición que hacer un poco de todo, al margen de los deberes de su cargo, que sueña con una sociedad sin clase y una mayor armonía exterior en la construcción de los inmuebles «de pacotilla» de Londres, hereda de su abuela materna una filosofía para la educación de los hijos, que considera como una advertencia: «No olvides nunca —le decía la anciana señora— que los hijos te son solamente prestados por Dios por un cierto tiempo y que no te deben nada».

—Supongo —dice Tony— que mi abuela quería indicar con eso que los padres no deben ser demasiado exclusivistas en el amor para con sus hijos y que deberían evitar «formarles» demasiado a su gusto. Me gustaría que los míos triunfasen en lo que decidan hacer, cuando llegue la ocasión.

(Es un reportaje especial para Agencia «FIEL - MATEKALO. Prohibida la reproducción).

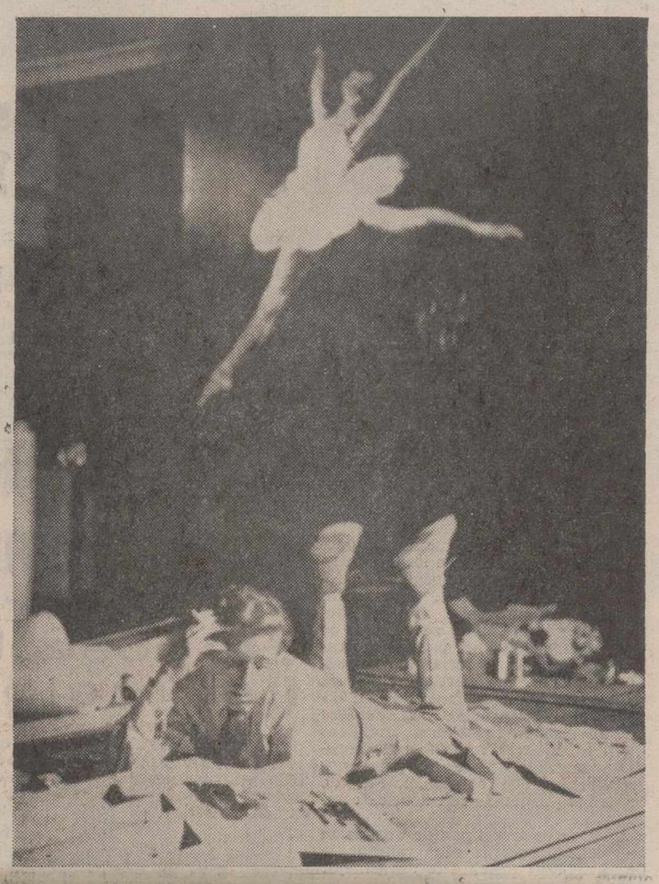

Este es el Tony Armstrong Jones antes de casarse. Le vemos en su estudio fotográfico en una pose, ciertamente nada académica.—(Foto FIEL)

NOTICIAS DE MADRID

REVISTA DE TRIBUNALES:

DOS MARCAS DE GINEBRA.—DESAHUCIO POR TRANSFORMAR UN ESCAPARATE EN PUERTA.—BEBER... PARA CANTAR.—EL MARIDO NO ES SUBSIDIARIO DE LA ESPOSA.—MUERTO POR CRUZAR LA CARRETERA.—CONDENADO EL NOVIO CELOSO.

MADRID. (Crónica de ARGOS, especial para DIARIO-DIA).

La casa Larios, de Málaga, ha sido absuelta de las sucesivas demandas de la casa Gordon, de Londres, por supuesta similitud de las etiquetas de las botellas de ginebra. En 1949, negó que existiera tal semejanza la Audiencia de Granada, pues las etiquetas inglesas iban impresas en negro y las españolas en rojo y amarillo. Gordon registró en 1962 etiquetas en color y formuló nueva reclamación, que también fue desestimada por la Territorial, pues el bicolor lo tenía registrado Larios desde 1954. Finalmente, el Supremo ha rechazado ahora el recurso de Gordon. Ambas etiquetas no se prestan a confusión en el mercado, pues la leyenda es distinta y, además, una va en inglés y otra en español. Ahora Gordon está haciendo una espectacular propaganda de su marca de ginebra en la Prensa española.

Por el Supremo ha sido rechazado el recurso de injusticia notoria interpuesto por una cooperativa contra una sentencia de la Audiencia de Valencia. Dicha cooperativa transformó un escaparate en puerta acristalada de dos hojas y colocó un falso techo, abriendo para ello escotaduras en un arco, sin que el dueño del local hubiera autorizado tales obras. El Juzgado, la Audiencia y el Tribunal Supremo coinciden en que se ha cambiado la distribución de los espacios interiores y modificado la configuración del local, por lo que el desahucio es procedente y justo.

Un «cantaor» «Niño de las Cabezas», atropelló con su coche a un ingeniero, produciéndole lesiones que tardaron en curar cinco días. Analizada la sangre resultó que contenía 200 miligramos de alcohol etílico, que incapacita para conducir. El fiscal de la Audiencia pide cinco mil pesetas de multa, un año sin carnet y mil quinientas pesetas de indemnización. La Defensa solicita la absolución basándose en que los «cantaores» necesitan beber para actuar y que el «Niño de las Cabezas» habituado a beber desde los doce años, ese grado de alcoholismo no le produce ninguna alteración, ni merma sus facultades para conducir un coche.

Por la Audiencia de Barcelona fue condenada una señora a seis meses de arresto mayor, privación del carnet por un año y 40.000 pesetas de indemnización, por haber atropellado a una anciana, cuyas lesiones tardaron en curar tres meses, quedándole limitación permanente en el movimiento de una mano. Se declaraba responsable civil al marido, por insolvencia de la conductora. El esposo, ha recurrido al Supremo y éste le ha absuelto. Dice el Alto Tribunal que la autorización del marido para que condujera su coche la esposa no genera el vínculo de dependencia o servicio que establecen los artículos 20 al 22 del Código Penal para criados, dependientes, huéspedes, alumnos, habiéndose excedido la Audiencia al extenderlos a los esposos.

Un hombre intentó cruzar la carretera de Francia, entre la Plaza de Castilla y el pueblo de Fuencarral, a las nueve de la noche, con insuficiente iluminación y con un enorme tráfico de coches, a los que trataba de ir sorteando. Uno de los automóviles lo atropelló, produciéndole la muerte, sin que el conductor que ha sido absuelto por la Audiencia, pudiera hacer nada por evitarlo, pues el hombre se le cruzó de improviso cuando el coche rodaba a marcha normal.

Ha sido condenado por la Audiencia Provincial a seis años y un día de reclusión, por homicidio frustrado con la atenuante de arrepentimiento, el individuo que infirió doce puñaladas a su antigua prometida, por haber roto ella las relaciones amorosas desde hacía un año, debido a ser el novio excesivamente celoso y violento. Las heridas, que pudieron ser mortales, no tuvieron mayor gravedad, porque la mujer es de fuerte complexión y supo protegerse eficazmente, ya que es masajista.

M.C.D.2022

TAMBIEN SU FRIGORIFICO

Todos los frigoríficos de IBERIA son verificados minuciosamente por un control de calidad dotado con todos los aparatos más precisos conocidos hasta el presente.

EL FRIO es una PARTE IBERIA lo es TODO!

50 % MAS de frio por el evaporador exclusivo ROLL-BOND; en consecuencia, ahorra un 50 % de consumo. TOTALMENTE SILENCIOSO, sin vibraciones. Chapa de acero, pulida, de grueso no utilizado en ningún otro frigorífico. Tornillería de acero inoxidable de duración ilimitada. Ajuste hermético de la puerta, por cierre magnético integral. Descongelación automática. Acabado acrílico uniforme, de gran dureza. Mayor resistencia al roce. El color permanece inalterable. Bonderizado en zinc cristalino, la última novedad conocida en el mundo. El mueble queda infinitamente más protegido que con los demás procedimientos empleados hasta el presente.

IBERIA es el frigorífico de lujo para toda la vida

IBERIA, LA FABRICA DE FRIGORIFICOS MAS MODERNA DE EUROPA

M.C.D.2022

DEPORTES

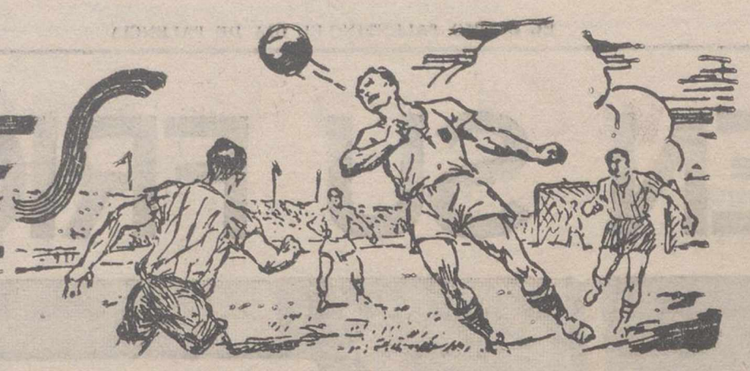

Hoy, Día Nacional del Mini-Basket

Doscientos niños, pertenecientes a cuarenta equipos de Colegios, harán una exhibición en el Salón

Con motivo del Día Nacional del Mini-Basket, hoy domingo se celebrará una interesante concentración deportiva, con partidos de exhibición, organizada por el Club Provincial Hesperia, con la colaboración de la Federación Palentina de Baloncesto, Delegación de Juventudes y Sección Femenina.

Intervendrán en esta demostración 200 muchachos pertenecientes a 40 equipos diferentes colegiados y escuelas de esta capital, quienes, a las diez y media de la mañana, se concentrarán en el Campo de la Juventud para desfilar hasta el parque del Salón, en uno de cuyos lados ofrecerán, a partir de las once de la mañana, una bonita exhibición de mini-basket (o baloncesto infantil), en las tres canchas que se habrán montado al efecto.

Los citados 40 equipos jugarán algunas fases de partidos, para ofrecer al público una práctica demostración de la belleza y posibilidades de este deporte creado especialmente para los niños, y que tanto relieve está adquiriendo en España, como lo ha logrado en los Estados Unidos de donde procede.

Copa Davis

Formidable victoria española sobre la India en "dobles"

"Australia es ahora un gran sueño"

Barcelona, 6. (Urgente). —España se ha adjudicado su segundo punto contra la India, al vencer en el encuentro de dobles en la final interzonas, valedera para final de Copa Davis de Tenis.

El equipo español, integrado por Santana y Arilla ha vencido por 3-0, habiendo obtenido en los tres sets disputados los tanteos parciales de 8-6 6-2 y 10-8.

SE VA DESPEJANDO EL PANORAMA

Barcelona, 6.—Tras la formidable victoria de Santana y Arilla en el partido de dobles ante los hindúes Lall y Mukerjea, el panorama aparece ahora despejado para el tenis español.

Finalizado el partido, las dudas habían desaparecido del ánimo de los jugadores españoles. En el vestuario hispano, se respiraba un clima de sana euforia. Se conoce la gran clase de Ramanatahan Krishnan, pero todos saben que salvo imponderables de la suerte, nuestro número «uno» del tenis español puede batir con cierta holgura al gran tenista indio.

El capitán Jaime Bartoli es felicitado cariñosamente por numerosas jerarquías del deporte español; Bartroli sinceramente emocionado comentaba con Couder: «Ahora sí hemos logrado el pasaporte para España; nada de esto hubiera sido posible sin el gran esfuerzo de todos, incluso de ti Juan Manuel —dijo refiriéndose a Couder— Manolo ganará a Krishnan y a Australia, es como un gran sueño, temo despertar de un momento a otro».

Manolo Santana rápidamente se vestía. Tenía ganas de llegar al hotel para telefonear a su mujer: «No he jugado un gran partido, la pista estaba pesada y algunas pelotas eran realmente difíciles de alcanzar sin exponerme a una inoportuna lesión. Realizaremos el sueño de toda mi vida deportiva: jugar la «Challenge Round». Los indios han efectuado un extraordinario partido de dobles, con tres a cero a nuestro favor en el tercer set no se han desmoralizado, sino que han logrado igualarnos en una estupenda reacción. Hoy la India ha demostrado que tiene hombres para hacer tambalear a cualquier equipo Davis del mundo. Por ello considero mejor nuestro triunfo. Arilla ha jugado nervioso el octavo juego, sólo ha tenido este insignificante bache, luego se ha superado y ha jugado un partido fenomenal. Luis es en la actualidad un maravilloso compañero de dobles. España le debe gran parte de la alegría que ahora nos embarga a todos. El público ha estado formidable. Siempre recordaré a la afición de Barcelona».

Por su parte, José Luis Arilla se limitó a decir: «Mukerjea es maravilloso, pero con Manolo es imposible que España pueda perder un partido en dobles. Es el mejor del mundo No cabe discusión. El delegado indio señor Media opinó: «España tiene un setenta por ciento de posibilidades de calificarse. Santana otra vez maravilloso. El simboliza las esencias del tenis mundial. Es técnicamente perfecto. Se verá mañana un buen choque con Krishanan».

Momentos antes de finalizar el partido hemos visto en la tribuna de prensa a los antiguos tenistas Enrique Majer y Juan Manuel Blanch, dos componentes veteranos del equipo Davis. Sus opiniones al finalizar el encuentro fueron: «Con esta victoria, España se ha clasificado para Australia. Santana ganará mañana en tres sets a Krishnan. En cuanto a la final con los australianos, solamente le diré que yo jugué cuatro meses en Australia y que aquella gente juega horrores. Ahora debemos limitarnos a saborear esta gran victoria», comentó Majer. Por su parte, Blanch reafirmó: «España esta ya en la senda de Australia. Manolo no tiene adversario en la actualidad. Solamente la hierba de Australia puede frenarle. Pero si tiene tiempo de adaptarse convenientemente, los australianos tendrán muchas dificultades para ganarnos».

Don Juan Vilareyes, vicepresidente del R. C. D. Español, comentó: «Esta victoria hace enorgullecer al deporte español. Durante varios días Barcelona se ha convertido en la meca del deporte mundial. A la gran clase de Santana y los demás se lo debemos, merecen nuestro más sincero aplauso».

Don Pablo Negre, presidente de la Federación Española de Hockey sobre hierba, estaba asimismo plenamente satisfecho: «Santana y Arilla han jugado un partido de dobles realmente insuperable. Nadie puede hacerlo mejor en el mundo. Ganar al equipo indio en tres sets de la forma como lo han hecho demuestra nuestra gran solera en el mundo del tenis. España luchará en Australia con la cabeza muy alta».—Alfil.

El defensa "que prometía" a veinticinco veces internacional

Rivilla ha cumplido sus bodas de Plata con la Selección Nacional

"SI NO NOS FALLA LA SUERTE —AFIRMA— ESTE AÑO SEREMOS CAMPEONES DE LIGA".

"EL ATLETICO ESTA EN UN EXCELENTE MOMENTO Y BALMANYA ES UN HOMBRE INTELIGENTE".

El defensa del Atlético de Madrid, Rivilla, ha cumplido frente a Irlanda sus «bodas de plata» con la selección nacional. Como recuerdo recibió una insignia de la Federación en brillantes.

—¿Cuándo debutaste en la selección? —preguntamos a Rivilla.

—Por primera vez vestí la camiseta de internacional jugando en el equipo de promesas frente a Italia. Luego, en la selección «A», contra el Perú.

—Rivilla, ¿sus mejores cualidades?

—Yo creo que el interés que pongo en el juego. El deseo de hacerlo bien y el entregarme de una manera total.

COMENZO DE INTERIOR

Rivilla nació en Avila. A los trece años ya daba «patadas» a un balón. Jugó por primera vez al fútbol en el equipo de Avila, que militaba en Tercera División. Allí estuvo un año y fue fichado por el Atlético de Madrid siendo cedido por una temporada al Plus Ultra y por dos al Rayo Vallecano.

—¿Cuándo debutó como titular del Atlético?

—Precisamente jugué en Dublín frente a un equipo de Irlanda. Era un partido de la Copa de Europa. Ganamos al Drucondra por cinco a uno.

—¿Qué decían entonces de Rivilla al ser alineado por primera vez?

—Que era un defensa que prometía. Entonces empezaba, y cuando esto sucede le perdonan a uno muchas cosas...

—¿Siempre jugó de defensa?

—En el Avila lo hacía de interior. Luego, en el Atlético, de medio. También en el primer partido con la selección lo hice en el centro, hasta que ultimamente he quedado en la defensa. Poco a poco han ido «echándome» para atrás —dice sonriendo.

LO PEOR, LOS KILOMETROS

—¿Está Rivilla en su mejor forma?

—Todos los años, al empezar la Liga, se va adquiriendo la mejor forma. En el Atlético de Madrid, que juega cada temporada no menos de cuarenta partidos, el jugador tiene que llegar a la cima de la forma. Lo que pasa es que con tantos viajes, muchas veces de miles de kilómetros, hace bajar el rendimiento de cada uno. Porque esto es lo que cansa sobre todo.

—¿Cuál ha sido su mayor satisfacción en la selección?

—El partido frente a Rusia. Conseguimos el primer título europeo. Estoy muy orgulloso de haber contribuido a ello.

—¿Y en su actual equipo?

—Ha habido grandes momentos en el Atlético. Ganar dos Copas de España no se consigue muy a menudo...

—Rivilla está en la defensa. ¿Qué dice de la penuria de delanteros rematadores?

—Que el fútbol español se ha adaptado a las tácticas del 4-3-3, que actualmente predomina en los equipos que no quieren perder y que le marquen goles. Pero creo que esto se superará y se volverá a marcar goles, que es lo que a la gente le gusta.

«SU ATLETICO»

—Hablemos de su Atlético.

—El Atlético está en un momento bueno de juego.

—¿Cree que conseguirá este año ser campeón?

—Si nos acompaña la suerte, lo seremos.

—¿Por qué lleva esta brillante campaña el Atlético?

—Tiene una serie de excelentes jugadores. Están todos muy acoplados, jugando todos con coordinación y en un buen momento.

—¿Qué dice de Balmanya?

—Que es un entrenador fenomenal. Lo que uno puede pedir a cualquier hombre es que sea inteligente en su profesión. Balmanya, lo es.

FERNANDO GELAN
«EUROPA PRESS»

Se constituye en Alar del Rey la Federación Palentina de Piragüismo

En la misma localidad hay ya un club "Los Tritones del Pisuerga"

Recientemente se recibe de la Federación Nacional de Piragüismo la aprobación de constituir en Alar del Rey la Federación Palentina de Piragüismo, compuesta de los siguientes directivos:

Presidente de honor: Excelentísimo señor Conde de Toreno.

Vicepresidente de honor: Don Alfonso Pesquera Casuso.

Presidente: Don Pablo Guaza Pastor.

Vicepresidente: Don Cecilio Fernández Fuente.

Secretario: Don José Luis García García.

Tesorero. Don Ignacio Domínguez Garrido.

Vocal: Don Guillermo Escobar de Ochotarena.

Vocal: Don Arturo Palacios López.

Desde estas columnas nos ofrecemos a la entera disposición de todos los amantes a este sano deporte y les animamos a la constitución de clubs de Piragüismo en nuestra provincia, para participar en las distintas competiciones que llegada la época de verano se han de celebrar.

Alar del Rey, ya cuenta con un Club de Piragüismo, «Los Tritones del Pisuerga», Club que por el momento cuenta con cuatro embarcaciones y sus componentes henchidos de moral al tener conocimiento de la reciente invitación por parte de la Organización del Sella para participar en su próximo Descenso, donde tendrán ocasión de airear el nombre de nuestra provincia y dejar patente las buenas cualidades que estamos seguros reúnen los palistas de tierra adentro.

Nos comunica la Organización del Pisuerga, que muy en breve en Alar del Rey se inaugurará el monolito que ha de perpetuar los nombres y record de los campeones del Pisuerga, que en su cúspide ondeará la bandera de la nación ganadora, durante todo el año hasta la fecha de otro Descenso. Nuestros piragüistas de Palencia y provincia estamos seguros han de poner cuanto esté a su alcance para que en este monolito se encuentre siempre izada la bandera roja y gualda y también figure esculpido en su mármol el nombre de algún piragüista palentino; no tenemos duda sobre lo mismo y por eso una vez más nos ofrecemos a la disposición incondicional de todos los amantes a este deporte para cuanta información consideren de interés y asesoramiento sobre cuantas dudas puedan encontrar.

LA F. P. P.

N. de la R.—Con verdadera satisfacción acogemos en nuestras páginas deportivas la anterior nota de la Federación Palentina de Piragüismo en Alar del Rey. Y hacermos nuestro el llamamiento a todos los aficionados de nuestra provincia para que se creen Clubs de este noble, emocionante y espectacular deporte que se inicia en nuestras tierras. Estamos seguros de que un brillante porvenir de éxitos aguarda a estos deportistas alarenses, pues de su capacidad y de su entusiasmo dieron buena prueba en la sensacional hazaña que fue la organización del I Descenso del Pisuerga. Enhorabuena, y adelante. Y a vuestra disposición, amigos, desde las columnas deportivas de nuestro DIARIO-DIA.—Y.

Boxeador muerto

Ciudad del Cabo, 6. — Ha fallecido esta madrugada a las pocas horas de haber participado en una velada de boxeo, el peso pesado Clive Buckton de 33 años.

Según los organizadores Buckton, fue sometido a un examen médico antes del combate, finalizado éste, el infortunado púgil se quejaba de violentos dolores en el pecho.—Efe.

Partidos y árbitros DE BALONMANO para el domingo en nuestra provincia

OSORNO, a las 12,15 horas:

E. y D. Osorno - O. J. E. de Palencia. Arbitro: Señor Pizarro.

AGUILAR DE CAMPOO, a las 12,30 horas:

E. y D. Aguilar - G. E. A. C. Monzón de Campos. Arbitro: Señor Garrido.

GUARDO, a las 12,30 horas:

E. y D. Guardo - Santa Bárbara de Palencia. Arbitro: Señor Poncio.

PALENCIA, a las 12,30 horas:

E. y D. Palencia - E. y D. Barruelo de Santullán. Arbitro: Señor Ancos.

BALONMANO

Hoy, en Palencia, dos interesantes encuentros

Otros atrayentes partidos en Aguilar, Guardo y Osorno

SEGUNDA JORNADA DEL CAMPEONATO PROVINCIAL. — Auténtico interés reviste la segunda jornada del Campeonato Provincial de Primera Categoría, principalmente por lo que se refiere a lo nivelado de los encuentros, destacando el partido que ha de disputarse en Aguilar, que servirá para ir ya perfilando posiciones con vista a los dos primeros puestos de la clasificación. Vamos a referirnos a los encuentros, uno a uno.

EN AGUILAR.—A las doce treinta, en la Plaza Moyor, contenderán Aguilar y Monzón. Para nosotros los de la Azucarera eran, desde antes de comenzar el Campeonato, acaso los más firmes candidatos al segundo puesto; su buen partido de la primera jornada, pese a perder frente al favorito del torneo, nos hace seguir pensando lo mismo... por ahora, pero sabemos que hay equipos a los que no se puede perder de vista: San Fernando, Barruelo, incluso Guardo, cuya reacción es de suponer, y Aguilar de Campoo. Aguilar, que quizá no contase mucho antes de jugar, logró marcar 18 goles el pasado domingo a un buen equipo, como es el de San Fernando. Como inauguración oficial de la temporada, van a presenciar en Aguilar una lucha interesante y competidísima, sin pronóstico posible; a nuestro juicio, hay una leve, muy leve, superioridad de los de la Azucarera, pero el factor terreno puede influir, incluso hasta dar la victoria, muy apretada, a los locales.

EN GUARDO. — Juegan a las doce el titular y Santa Bárbara, de Palencia. Este es otro encuentro en el que no cabe el pronóstico. Por los resultados de la pasada semana parece que Santa Bárbara debería ganar; sin embargo, ya hemos dicho que es de esperar la reacción de Guardo. Suponemos otro tanteo muy apretado, probablemente sin demasiados goles, y acaso al final victoria local, pero...

EN OSORNO. — Aquí el pronóstico parece más claro, favorable al visitante, San Fernando OJE. De todos modos, creemos que la diferencia no debe ser excesivamente amplia, pues Osorno jugará animado por su público y con menos nervios que el pasado domingo, y el San Fernando todavía no ha alcanzado la forma que sin duda ha de conseguir. El partido se jugará a las doce y cuarto.

EN PALENCIA.—En el campo de la Juventud, Educación y Descanso recibirá a Barruelo. Siempre es grato ver en acción a ese excelente equipo que integran los sindicales aunque mañana esté falto de alguno de sus titulares. En esta ocasión, el encuentro reviste los máximos alicientes, pues Barruelo, que encabeza la clasificación tras la primera jornada, parece encontrarse en gran forma. El pronóstico tiene claro color local, pero tampoco esperamos, ni mucho menos, un tanteo de escándalo; suponemos un bonito partido, relativamente reñido, y victoria de Educación y Descanso, clara pero no exagerada.

SALAMANCA - PALENCIA FEMENINO.—También en el Campo de la Juventud, a las once, se enfrentarán Sección Femenina de Salamanca y Educación y Descanso de Palencia. Salmantinas y palentinas nos ofrecerán otro bonito partido, de carácter amistoso; según nuestras referencias, las charras forman un potente conjunto que servirá de piedra de toque para comprobar la forma de las sindicales palentinas, cortas aún de preparación, pero con la ilusión de desarrollar este año una amplia y triunfal campaña.—H.

El Real Madrid da facilidades

Acuerdos con TVE para efectuar retransmisiones

Madrid, 6.—El Real Madrid y Televisión Española han llegado a un acuerdo para retransmisión televisada en directo de partidos de baloncesto y fútbol.

Este acuerdo llega poco después del anunciado ayer entre el Atlético de Bilbao y Televisión Española para dar por la pantalla pequeña varios partidos de fútbol a disputar esta temporada por el club bilbaíno.

Don Raimundo Saporta, vicepresidente del Real Madrid, y don Luis Ezcurra, subdirector general de Televisión Española, firmaron el acuerdo mencionado anteriormente para la retransmisin de los siguientes acontecimientos deportivos: todos los encuentros correspondientes a la Copa de Europa de fútbol y baloncesto, los partidos de la Copa intercontinental de baloncesto, que se celebrarán en el todavía en construcción pabellón de Deportes del Real Madrid y los partidos de fútbol de Liga que el club madridista disputará la presente temporada con el Barcelona, Atlético de Bilbao y Zaragoza.—Alfil

Todo el mundo está en lucha contra la tuberculosis. España ha de estar a la altura de las demás naciones y para ello debe hacer desaparecer la enfermedad.

BALONVOLEA

Salamanca devolverá visita hoy a Educación y Descanso

Para hoy domingo, a las once de la mañana, y en el Gimnasio del Campo de la Juventud, se encuentra anunciado el partido devolución de visita de Salamanca.

A Educación y Descanso, se enfrentará nuevamente la selección provincial salmantina y, como estas confrontaciones tienen por finalidad la puesta a punto de los equipos, después volverán a jugar las sindicales contra otro equipo de Salamanca, el de la Escuela de Aprendices.

Todos los pronósticos se inclinan a favor de las palentinas, que ya dieron muestras de superioridad en tierras charras, teniendo que remontar un partido con un 2-0 en desventaja y esto, en balonvolea, es un detalle a tener muy en cuenta para calibrar la diferencia entre dos equipos.

No obstante, la selección viene, como es lógico, a ganar, ya que en su terreno se las escapó el partido por poco margen. Por ello suponemos que habrán entrenado fuertemente esta última quincena que separa los dos partidos, el de allí y el de aquí, entrenamiento que, a poco constante que haya sido, no cabe la menor duda de que habrá sido de mucha más asiduidad que el de las palentinas, que tan sólo entrenan una hora semanal y no por falta de interés o ganas de entrenar, más, sino por causas completamente ajenas al equipo y al club.

Por si todo esto fuera poco, creemos, es lo más lógico, que habrán reforzado su cuadro con alguna potente jugadora universitaria. Partido, en fin, muy difícil, pero que Educación y Descanso debe de resolver por un margen de «set» mayor que en Salamanca, porque la diferencia técnica entre ambos equipos, es evidente.

La Escuela de Aprendices, a pesar del desgaste que suponga el primer partido contra la selección, debe de ser fácil presa y el desenlace por 3-0. creemos llegue con rapidez.

Y esto es todo. Buena jornada matinal para el balonvolea femenino y para los aficionados a este deporte, que a no dudar acudirán, como siempre lo hacen, al Gimnasio del Campo de la Juventud, a las once de la mañana.

Ya que estamos metidos en estos temas, aprovechamos para informarles de que la primera jornada de la II Liga Nacional Masculina, comenzará el domingo día 14, retrasando así en una semana su iniciación; es decir, que el domingo 14, en Palencia: Deportivo Juventud O. M. y Esperanza S. A., de Segovia.

VOLLEY

¿Regresa Del Sol al Real Madrid?

Madrid, 6.—Es posible que mañana se decida el regreso de Luis del Sol al Real Madrid.

Un portavoz del Real Madrid ha informado esta noche a un redactor de Alfil que, mañana domingo, se celebrarán negociaciones con la Juventus con respecto al regreso de Del Sol al club madridista.

La principal dificultad para el regreso de Del Sol al Madrid es la cantidad que la Juventus pide por el traspaso del citado jugador. La Juventus pagó por el traspaso de Del Sol alrededor de veinticinco millones de pesetas. Este jugador está cobrando actualmente en el citado club de Turín alrededor de tres millones de pesetas al año. Luis del Sol está deseoso de regresar al Real Madrid y la gestión para su vuelta al club madridista se va a realizar, si bien nada se podrá saber hasta mañana. Todo depende de las condiciones que exija la Juventus para acceder al regreso de Del Sol, que se supone serán elevadas.—Alfil.

UD. PUEDE ESCOGER ENTRE LAS

DOS VERSIONES DKW
• GASOLINA
• Y GAS-OIL

IMOSA LE OFRECE EL YA ACREDITADO F-1000-L CON MOTOR DKW A GASOLINA, EXPORTADO AL MERCADO COMUN, Y...

EL NUEVO F-1000-D CON MOTOR DIESEL MERCEDES-BENZ OM 636 4 TIEMPOS, 4 CILINDROS A GAS-OIL.

ELIJA EL QUE MAS CONVENGA A SUS NECESIDADES.

VENTAS, HASTA 24 MESES.

IMOSA INDUSTRIAS DEL MOTOR S. A. VITORIA

concesionario:

Jaime Andrés Ureta

Plaza Maristas, 2 - Teléfonos 3408-2285 - PALENCIA

¡atención a FONTE-BLANCA!

¡atención a FONTE-BLANCA!

¡atención a FONTE-BLANCA!

ARBOLES FRUTALES

Plantaciones Comerciales de toda clase de frutas.

Manzanos y perales enanos

VIDES AMERICANAS

Barbados de todas las variedades

Solicite catálogo gratuito a

VIVEROS PROVEDO

Logroño

Necesitamos representantes en algunas plazas

NIÑOS:

Jugar y aprender al mismo tiempo.

PADRES:

Obsequio instructivo y atractivo.

Nuevos artículos de PLASTICO EN RELIEVE

Geografía — Anatomía

Botánica — Zoología

En venta en todas las librerías

Artículos 3-D: RICO ESPAÑOLA

Fernando Agulló, 5 BARCELONA-6

M.C.D.2022

Recuerdos viejos

HACE CINCUENTA AÑOS

NOTICIAS DEL DIA 7 DE NOVIEMBRE DE 1915

JUEZ. — Ha sido nombrado juez municipal de Paredes de Nava, don José Ruiz de Navamuel.

CANDIDATURA. — La candidatura liberal por el distrito del Mercado Viejo, ha quedado constituida por don Mariano Gallego y don Mariano Garrán.

LA CATEDRAL DE BURGOS. — En el día de hoy, han quedado colocadas todas las campanas en las torres de la Catedral.

En el mismo templo se ha hecho la prueba de la calefacción, después del cambio de emplazamiento de la chimenea, que ahora resulta invisible.

LA GUERRA EUROPEA. — Comunican de Petrogrado que las tropas alemanas que tienen la conquista de la ciudad por objetivo, parece que dejarán su intento para la próxima primavera, por cuanto fugitivos del norte de Curlandia, invadida por los alemanes, indican que éstos han construído varias trincheras al oeste y sudeste de Riga, como preparando la campaña de invierno, que no será otra que estacionar los frentes y dejar pasar la helada estación sin otros intentos de avance, dejándolos éstos para la primavera, en que marcharán sobre Riga y Petrogrado.

EL ESTADO DEL REY JORGE.—El rey Jorge de Inglaterra sufrió hace unos días un accidente de caballo, habiendo sufrido magullamientos abdominales al ser cogido bajo el caballo que montaba, cuando éste, muy brioso, resbaló y cayó en la hierba.

El monarca inglés fue hospitalizado, apreciándosele que no sufría fracturas de huesos ni lesiones internas, aunque el golpe fue fuerte y tardará algún tiempo en reponerse.

PROCLAMACION DE CANDIDATOS. — En cumplimiento de lo determinado en el artículo 26 de la vigente ley electoral, el día 8 se constituirá, a las ocho de la mañana, en el salón de actos del Ayuntamiento, la Junta Municipal del Censo, para la proclamación de candidatos a concejales.

CONCIERTO. — La Banda municipal de música interpretará el domingo, en la calle Mayor, a las once y media de la mañana, el siguiente concierto: «Ideal Bar», pasodoble, Queipo; «Tina», mazurka, Pelayo; «Carmen», valses, Valdteuffel; «La Mascota», fantasía, Andrán; «Marcha oriental», Javaloyes; «Triana», pasodoble, S. Lope.

SOCIEDAD. — El domingo se inaugurará en esta capital una nueva sociedad recreativa de baile titulada «La Camelia», sólo para socios.

El «Nuevo Liceo» vuelve a abrir también sus puertas.

COMISION PROVINCIAL. — Bajo la presidencia de don César Gusano y con asistencia de los vocales señores Mora, Mazón, Garrachón, García y Heras Fresno, celebró el pasado día 5 su primera sesión ordinaria de este mes, la Comisión Provincial.

Se despacharon asuntos relacionados con: el Balance de comprobación y saldos, la subasta para la provisión de artículos alimenticios y de combustión para los Establecimientos de Beneficencia Provincial durante el próximo año y del presupuesto arancelario del partido judicial de esta capital para el año 1916.

SALON NOVEDADES. — Mañana será el último día de actuación de la popular canzonetista Stella Margarita, que con tan buen éxito ha venido actuando en el Salón Novedades, de esta capital.

Para su despedida se ha preparado un buen programa de películas de la casa Gaumont, que completarán las actuaciones artísticas de dicha canzonetista, quien ofrecerá una selección de los cuplets más de moda.

TABACALERA. — Para el próximo año, la Compañía Arrendataria de Tabacos, ha dispuesto la elaboración en sus fábricas de un nuevo preparado, consistente en paquetes de cigarros, en forma de cartera, que serán expendidos a 40 céntimos. Llevarán 20 cigarrillos.

Esta labor sólo variará en la forma, pues la clase será la misma que se vende en los paquetillos de 50 céntimos, que seguirán despachándose.

LA GUERRA EUROPEA. — Comunicados de Viena dicen que continúa la lucha en el frente oriental de Siemikovic, que estaba en poder de los rusos, a los cuales se les ha hecho 20.000 prisioneros.

—Las fuerzas búlgaras siguen la ofensiva sobre el frente servio, habiendo hecho prisioneros a numerosos combatientes.

—La escuadra anglofrancesa está bombardeando nuevamente el puerto búlgaro de Dedeagatch.

—El parte francés dice que han continuado las acciones de artillería de Artois. En Champagne, continúan los combates con la misma violencia.

—El Almirantazgo inglés ha comunicado que un submarino alemán ha echado a pique en el mar Egeo a un transporte de la Marina británica, que conducía soldados indios y material de guerra.

PRESUPUESTO MUNICIPAL.—Se continuó ayer la sesión del día anterior, para la discusión de los presupuestos municipales. Presidió el alcalde, don Hermenegildo Gandarillas, asistiendo los concejales señores Quiroga, López-Francos, Polanco, Fraile, Medina, Cabeza, Pastor, Torres, Llanos, Zarzosa (V.), Nozal, Atienza y Ruipérez.

Tras algunas deliberaciones y enmiendas a algunos capítulos, quedó aprobado el presupuesto de ingresos, que la Comisión Municipal fija en la cantidad de 489.445'50 pesetas.

El presupuesto de gastos hace un total de 549.584'87 pesetas, por lo que resulta un déficit inicial con respecto al de ingresos, de 59.714'02 pesetas, que la Comisión propone cubrir con la tarifa especial sobre artículos no comprendidos en la general de consumos.

¡Allo? ¡Allo?
¡Digan... Digan!
que... mantas DAVID
abrigan.

ALTO AQUI
LLEGO PICO
TRASLADANDOSE PROVISIONALMENTE A GRAL. FRANCO, JUNTO A BODAS LA ROSARIO

Cubiertas prefabricadas
CUPRE
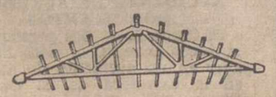
Compuestas de cerchas y viguetas de hormigón armado
LIGERAS—ECONOMICAS
Se fabrican en luces de 5 a 30 ms.
PROPIAS para ALMACENES, GRANEROS, VAQUERIAS, CINES, GALLINEROS Y NAVES INDUSTRIALES
Delegación para Palencia:
MADRIGAL MARTINEZ
Avda. M. Rivera, 34
Pidan folletos y presupuestos sin compromiso

La vida en la Región

El director general de Industrias siderometalúrgicas visita varias instalaciones en Burgos

En Valdeón (León) se proyecta llevar a cabo una intensa batida al lobo

SANTANDER

HOMENAJE EN TORRELAVEGA A JOSE ANTONIO ELOLA.—Con motivo de conmemorarse el próximo día 6 de diciembre el XXV aniversario de la fundación del Frente de Juventudes, la Delegación local de Juventudes, de Torrelavega, ha enviado una carta circular a numerosos antiguos miembros de la Organización, así como a la totalidad de los jóvenes afiliados actuales, dando cuenta de haberse organizado diversos actos conmemorativos.

Tendrá lugar una cena de hermandad, a la que ha sido invitado el tantos años delegado nacional del Frente de Juventudes, don José Antonio Elola Olaso, el cual ha aceptado la invitación, prometiendo su asistencia.

Con tal motivo el señor Elola recibirá un homenaje de los actuales miembros de Juventudes, y de los antiguos afiliados a dicha organización juvenil. El señor Elola Olaso recibirá una artística placa, con expresiva dedicatoria. Esta cena de hermandad se celebrará en el Gran Casino del Sardinero, en Santander, y se espera que se reúnan más de un millar de comensales.

BURGOS

VISITA DEL DIRECTOR GENERAL DE INDUSTRIAS SIDEROMETALURGICAS. — El pasado jueves, día 4, desde muy temprano, el director general de Industrias siderometalúrgicas, inició sus actividades en la ciudad de Burgos, donde se había desplazado para realizar diversas visitas y presidir reuniones.

Acompañado por el ingeniero jefe de Industria, y otras personalidades relacionadas con dicho Departamento y con el «Polo» de Burgos, visitó don Miguel Salís las diversas fábricas de la rama metalúrgica que, acogidas a los beneficios del «Polo», se han instalado en Burgos; recorrió después el polígono Gamonal-Villimar, y se trasladó a las Escuelas técnico-profesionales del Padre Arámburu, las cuales visitó e inspeccionó.

Por la tarde presidió una reunión con los empresarios burgaleses, informándoles de cuantas cuestiones le fueron planteadas.

VALLADOLID

HOMENAJE A UNA INSPECTORA DE ENSEÑANZA PRIMARIA.—En Medina del Campo ha tenido lugar el anunciado homenaje a doña Mercedes Caudevilla, Inspectora de Enseñanza Primaria de Valladolid, que acaba de jubilarse.

Doña Mercedes Caudevilla ha sido Inspectora de la zona de Medina del Campo durante muchos años, y se había granjeado la simpatía de dicha ciudad vallisoletana.

El Ayuntamiento medinense acordó conceder a doña Mercedes Caudevilla la Medalla de Plata de la ciudad y le ha sido impuesta en solemne acto celebrado esta semana, con asistencia de todas las autoridades locales, y el Inspector central de Enseñanza Primaria, don Francisco Argos Madrazo.

LEON

BATIDA DE LOBOS EN VALDEON.—Sabido es que las alimañas suelen causar grandes estragos en las comarcas ganaderas del norte de la provincia de León, especialmente en la época invernal.

Este año, con los primeros fríos de este invierno anticipado, se ha iniciado la acción de los lobos en la zona leonesa de Valdeón.

Para combatir este peligro se ha organizado una batida al lobo, que tendrá lugar el domingo, día 7. Comenzará la montería a las nueve de la mañana, y se han comprometido a asistir casi un centenar de escopetas.

LOGROÑO

CONSTITUCION DE LA FEDERACION SINDICAL DE COMERCIO.—El pasado jueves, se constituyó en Logroño la Federación Sindical de Comercio, en su Sección Económica. Presidió el Vicesecretario provincial de Ordenación económica, acompañado de diversas representaciones sindicales.

Llevada a cabo la correspondiente lección, fue proclamado presidente de la misma don Alejandro García Jalón.

¡DAVID! una manta como tantas
Pero... reina de las mantas

Delegación Provincial del Ministerio de la Vivienda

PALENCIA

Se convocan unas pruebas de aptitud para cubrir una plaza de Auxiliar Administrativo de los Servicios Provinciales del Instituto Nacional de la Vivienda, con el carácter de contratados.

Las condiciones se hallan expuestas en el tablón de anuncios de esta Delegación Provincial domiciliada en la calle Mayor, 11, segundo, izquierda.

Las pruebas se celebrarán el día 22 de noviembre, a las doce horas, en estas Oficinas.

Palencia, 5 de noviembre de 1965.
El Delegado Provincial,
DAVID BLANCO

IMPORTANTE COMPAÑIA INTERNACIONAL
PRECISA delegado local
Hombre culto y con espíritu de superación.
Imprescindible esté bien relacionado. Compatible con otras actividades.
Escribir: Sr. Arce
Duque de la Victoria, núm. 3, 1.º
VALLADOLID

Banco de Santander
FUNDADO EN 1857
* Un siglo de experiencia
* Rapidez en sus operaciones
* Especialistas en comercio exterior
* Cambio de moneda
* Cheques de viajeros
* Sucursales en las principales plazas de la Península, Islas Canarias y Baleares
* ORGANIZACION PROPIA EN EL EXTRANJERO:

Filial:
BANCO DE SANTANDER — ARGENTINA
Bartolomé Mitre, 575 — Teléfono 330014
BUENOS AIRES

Representaciones:
LONDRES - MEXICO - CARACAS - BOGOTA
Aprobado por el Banco de España con el n.º 6.159

anuncios por palabras

Alquileres

SE ARRIENDAN locales nuevos, aptos para oficinas, situación inmejorable. Informes «Seguros Aurora». Conde de Vallellano, 2. Apartado 130. Palencia.
NECESITO cochera renta o venta. Preferencia inmediaciones Avenida Valladolid. Teléfono 2183.

Automóviles

ALQUILER sin chofer Seat 600 D, 800 y Seat lujo 1.500. Ultimos modelos. Autos Espino. Avenida Cuba, 2. Teléfonos 1784-3631.
AUTO Escuela Carmelo. Rapidísimamente cualquier clase carnet conducir. Martínez Azcoitia, 3. (Junto Banco Santander.
AGENCIA España, Academia conductores, enseña mejor, aprueba antes. Frente al Hotel Jorge. Teléfono 2258.
TRADAUTO. Venta automóviles todos modelos.
TRADAUTO. Compre ahora y pague sobre ruedas.
TRADAUTO. Díaz Caneja, 11.
SR. IGLESIAS dispone para venta toda clase automóviles y furgonetas, toda prueba, precios baratísimos, Seat 1.400 desde 25.000 pesetas. Iglesias le vende el automóvil que necesiten, se le pagan en cómodos plazos que deseen. Iglesias. Teléfono 4097.
FURGONETA Citroen 2 C. V., buen estado. Mayor, 59. Comercio. Palencia.
SE VENDE Seat 600, excelente estado. Razón, Apartado 96.
TRADAUTO. Venta automóviles usados.
TRADAUTO. Automóviles todos tipos, todos precios.
TRADAUTO. Facilidades de pago.
TRADAUTO. Remolques para utilitarios.
TRADAUTO. Cinturones de seguridad.
TRADAUTO. Díaz Caneja, 11.

Compras

COMPRO maíz desgranada. Cereales Leandro. Avda. Valladolid, 20. Palencia.
AGRICULTORES: Maíz en mazorca, compro, siendo imprescindible muestras; almacén de Benigno Martín, en M. Rivera, núm. 5.

Fincas

VENDO casa. Hipólito Cabeza, en Husillos.
SE VENDE piso sexto, izquierda, estrenar. Avda General Goded, 27-28, acogida beneficios. Informes, portero Obras Públicas. Palencia.
EXCLUSIVAS Peláez vende finca regadío carretera Burgos. Gran ocasión.
EXCLUSIVAS Peláez vende locales comerciales e industriales en todas zonas de la ciudad.
EXCLUSIVAS Peláez vende piso, Plaza Cervantes, cinco habitaciones, más servicios.
EXCLUSIVAS Peláez vende piso 80 m2, 104.000 pesetas. Próxima terminación.
EXCLUSIVAS Peláez vende pisos servicios centrales, acogidos, muy céntricos.
VENDESE casa número 8 Hermanos Madrid. Informes, Lope de Vega, 26, segundo.
SE VENDE solar de 700 metros, a 100 metros de los Cuatro Cantones. Razón, teléfono 4378.

Ganados y aves

VENDO 46 ovejas. Sabina Pérez. Pozo de Urama.
VENDO cerdos destete. Prolongación Inés Moro. El Cristo. Emilia Vela.
SE VENDEN 2 novillas cubiertas y un novillo. Magaz de Pisuerga. Gonzalo Becerril.
SE VENDEN cerdos de 60 a 90 kilos. Husillos. Trifón.
VENDO chota 8 meses. Abilio. Villajimena.
VENDO par de mulas media edad. Leoncio López. Valle de Cerrato.
VENDO 6 cerdos 120 kilos. E. Santos. Támara.
VENDO cerdos al destete. Arapiles, 21. Otero.
VENDO mula 4 años, 2 a 3 dedos. Nazario Muñoz. Arconada.
VENDO cerdos al destete. Arapiles, número 14. Cristo del Otero.
POLLOS sacrificados diariamente, precios inigualables. Servimos pueblos. Granja Santa Isabel. Teléfono 3338.
GALLINAS y pollos para carne, compro. Granja Santa Isabel. Avenida Valladolid, 17. Teléfono 3338.
POLLITOS superpesados, máxima conversión con menos pienso, pedidos, Comercial Avícola, calle Martínez-Baladrón. Palencia.
VENDO terneros para suero y vacas procedentes de la Montaña o cambio por ganado carne. Verlos, cuadras Bahillo. Camino San Román.
VENDO tres vacas lecheras excelente rendimiento. Tomás Borge. Sahagún.
SE VENDEN cerdos destete. Venezuela, núm. 1.
CERDOS al destete vende Angel Baranda. Camino Torrecilla.
VENDO rebaño de ovejas y cambio por corderas gordas. Castrillo de villavega. Francisco Saguillo.
SE VENDEN cerdos al destete. Carretera Villamuriel. Eugenio Doyague.
CERDOS, vendo, 25 kilos, 2 de 200. Cid, 20. Palencia.
VENDO 3 yeguas con cría o sin ella, cubiertas analizadas y caballo bien enganchados. Razón. Carnicería Bautista. Plaza de Abastos.

Hospedajes

ADMITO 2 pupilos. Modesto Lafuente, 31. Bar Mercedes.

Maquinaria y Reparaciones

ARADOS basculantes para tractor de trabajo insuperable. Arados de discos. Arados fijos y reversibles. Cultivadores fijos y de muelles. Gradas canadienses. Rastras o trilladeras. Abonadoras de platos. Almacenes maquinaria Ortega y Ortiz de Zárate.
ABONADORAS, sembradoras, cultivadores, gradas, arados, husillos, motores, motobombas, mangueras, correas, poleas, cojinetes, recambios. Almacenes Pinacho.
NEUMATICOS, correas de ventilador, correas trapezoidales. Navamuel. Casado del Alisal E. Teléfono 1937.
MAQUINAS Tricotosas, sistema italiano. Especiales para menguados rematadoras bouinadoras picado las sastrería Facilidades Imperio Montera 32 Madrid.

Pérdidos

EXTRAVIO perro Sheter color rojo. Mariano Cofreces. Saldaña.
EXTRAVIO mula pequeña negra, pinta blanca costillar. Avisos, Angel Gago. Boada.

Préstamos

PRESTAMOS hipotecarios, rapidez, primeras, segundas. "Conde". Plaza España, 14. Teléfono 227501. Valladolid.

Trabajo

SE NECESITAN obreros agrícolas, preferible familia con hijos, para trabajar en Calabazanos (Palencia). Fausto Martín.

PRECISO chofer carnet primera, bien retribuído. Escribid con referencias, Freire. Apartado 10. Cervera de Pisuerga.

IMPORTANTISIMO. Gane 100 ó más pesetas diarias trabajando casa horas libres, hombres-mujeres, cualquier edad. Para informarse, envíen cinco pesetas sellos. Apartado 124. León.
FOTOCOPIAS de documentos, entrega en el acto. Fernando. Barrio y Mier, 12.
NECESITO chica. Muro, 2, quinto, derecha.
SE OFRECE pastor. Granja Experimental. Viñalta. Pedro Fuentes.
SIRVIENTA para matrimonio solo, se necesita. Berruguete, 4, tercero.
SE NECESITA chica a ser posible 30 a 40 años. Plaza San Lázaro, número 1.
SE NECESITA asistenta matrimonio solo. Mayor, 87, segundo.
ASISTENTA y muchacha fija, se necesitan. Plaza Catedral, 16. Sr. Polanco.
SIRVIENTA, se necesita, magnífico sueldo. Modesto Lafuente, 16, izquierda. Teléfono 2932. Llamad de 2 a 5.
SE NECESITA mozo de almacén, edad, 23 a 30 años. Frutas Díaz. Palencia.
APRENDIZ, se necesita. Mantequería Vda. de E. Cabrero. Mayor, Principal, 19.
PARA la venta de vinos embotellados necesitamos depositarios vendedores en capital y pueblos provincia Palencia. Dirigirse a Bodegas Benés. Briones (Logroño).
PASTOR para finca próxima capital. Menéndez Pelayo, 1, mañanas.
APRENDIZ para oficina de 14 a 16 años, se necesita en Almacenes Sendino.
ASISTENTA necesítase. García Morato, 13. Teléfono 4504.

Traspasos

SE TRASPASA Bar Concha. Onésimo Redondo, 7. Palencia.
TRASPASASE bar con bodega. Avenida Madrid, 27. León.
EXCLUSIVAS Peláez traspasa planta oficina, calle Don Sancho.

Varios

VISITE el Trust del Mueble, paraninfo de elegancia mobiliar. Muro 2 (detrás del Gobierno Civil). Palencia.
URALITA, placas para tejados, tuberías, presión, Drena y ligera, fibromármol, depósitos, canalones, etc. Uralita. Agencia Oficial de Ventas. Avenida José Antonio, 17. Teléfono 1455. Palencia.
SE VENDE o se arrienda la carpintería de Pedro Fuente Pan, con casa y máquina combinada y demás herramientos. Para tratar, con el mismo, en Osorno.

Vehículos

CARROS nuevos varas, varios tipos y 2 par muy baratos, nuevos. Almacén Maderas Pérez. Osorno.
OCASION: Vendo moto Guzzi barata. Marciano Alvarez. Boadilla del Camino.
TRADAUTO. Vespas varios modelos, ocasión.
TRADAUTO. Motocicletas "MZ" alemanas.
TRADAUTO. Facilidades de pago.
TRADAUTO. Díaz Caneja, 11.

Ventas

TUBOS de cementos, fabricación mecánica, prensados y vibrados, calidad inmejorables. "Jala", S. A. Casado del Alisal, 41.
VIGUETAS "Castilla", bovedillas de cemento, ventanas, postecillos de cerramiento, soportapostes y toda clase de prefabricados de hormigón. "Jala", S. A. Casado Alisal, 41.
MADERAS construcción y carpintería, precios muy económicos. Hernando. R. Argentina, 7.

PARA BODAS, alianzas, pulseras, sortijas, pendientes, medallas en oro de ley y relojes señora y caballero. Vaquero.

VENDO sierras de un metro y de 700, motores acoplados, juntas o separadas. Escribid: Anuncie, Santiago, 5. Valladolid.
VENDO remolacha forrajera. Dámaso Miguel, Calzada de los Molinos.
VENDO corte alfalfa y arriendo pastos 15 Has. Razón, Casañé; Mantas.

La tuberculosis es traidora y no da síntomas en su comienzo. Si la descubres entonces la vencerás fácilmente.

TABLETAS DE ORO EN PALENCIA

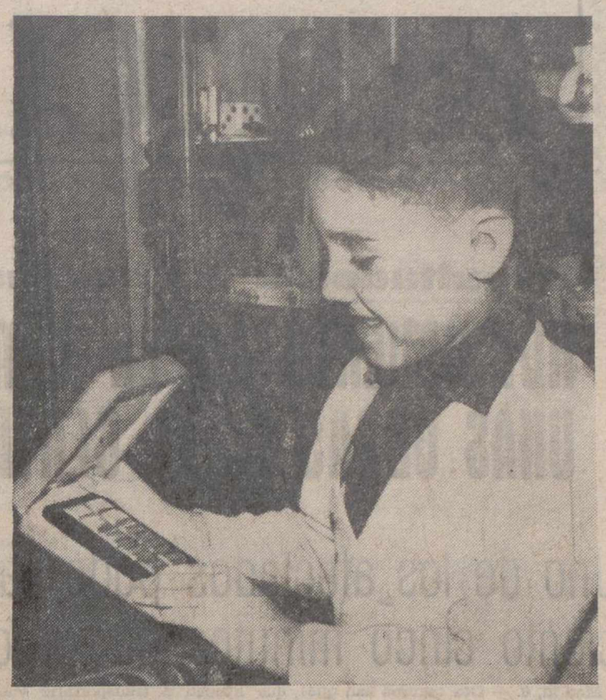

El niño Juan Carlos Sánchez García, después de recibir la tableta de Oro que le correspondió en el primer sorteo CRUNCH ORO celebrado el pasado día 18 de octubre.

El simpático Carlitos, no puede disimular su gran alegría al tener ya en sus manos la tableta CRUNCH ORO ¡oro puro de 18 quilates! No es para menos...

El afortunado ganador vive en Palencia, Avda. Manuel Rivera, 20, 2.°, dcha., y compró la tableta de Chocolate CRUNCH que le proporcionó el premio en el establecimiento de la calle Don Sancho, 9, cuyo propietario es don Fidel Sastre, para conseguirla rellenó una de las tarjetas adjuntas a las tabletas de chocolate CRUNCH, remitiéndola por correo, sin sello.

Y al igual que Juan Carlos, alégrense también todos los consumidores de chocolate CRUNCH, pues aún quedan muchas tabletas de oro por repartir. El próximo día 23 de noviembre se celebrará un nuevo sorteo CRUNCH ORO.

Al comprar Chocolate CRUNCH Nestlé, saboréelo con placer, y... ¡Mucha suerte en el próximo sorteo!

BOLSA Y FINANZAS

BREVE RESUMEN DE LA SEMANA BURSATIL

Información facilitada por el BANCO DE BILBAO

BOLSA DE MADRID

	Cotizaciones 29-10	5-11	Dfs.
BANCOS			
Exterior	506	505	— 1
Central	1.406	1.405	— 1
E. de Crédito	1.030	1.014	— 16
H. Americano	882	891	+ 9
Ibérico	848	848	=
Mercantil	430	432	+ 2
P. Español	856	860	+ 4
Rural	276	276	=
ELECTRICAS			
E. Viesgo	219'5	217	— 2'5
E. Leonesas	136	133	— 3
R. Zaragoza	169'5	164	— 5'5
Fecsa de 5.000	277'5	277'5	=
FENOSA	285	284	— 1
Chorro	179'5	176	— 3'5
H.-Española	340	383	— 2
Moncabril	126	128	+ 2
Iberduero O.	449'75	447'5	— 2'25
Iberduero P.	439	439	=
Nansa	120'5	120	— 0'5
Sevillana	217	216	— 1
Madrileña	239	238	— 1
ALIMENTACION			
El Aguila	387	387	=
Azucarera	130	126	— 4
Ebro	466	468	+ 2
CONSTRUCTORAS			
Hidrocivil	57	56	— 1
Dragados	320'5	332	+ 11'5
Encinar	88	86	— 2
INMOBILIARIAS			
I. Metrop.	210	208	— 2
I. Urbis	111'5	115	+ 3'5
U. Metrop.	1.490	1.475	— 15
INVERSION MOBILIARIA			
G. Inversiones	285	279	— 6
INSA	101	105	+ 4
VAMOSA	104	101	— 3
MINERAS			
M. del Rif	15	179	— 6
D.-Felguera	66'5	68	+ 1'5
Los Guindos	60	60	=
Ponferrada	517	520	+ 3
MONOPOLIOS			
Campsa	192	192	=
Tabacalera	190	190	=
NAVALES			
Cons. Naval	67'5	70	+ 2'5
Transmed.	159	159	=
QUIMICAS			
P. Reunidas	147	144	— 3
Aragonesas	131	130	— 1
Explosivos	156	155	— 1
H.-Nitro	75	71	— 4
E. Petróleos	526	523	— 3
Resinera	179	185	+ 6
SIDEROMETALURGICAS			
A. Hornos	86	85	— 1
Seat	282	280	— 2
A. FF. CC.	96	95	— 1
FASA	630	630	=
S. Bárbara	60	61	+ 1
M. y Cons.	90	88	— 2
Santa Ana	123	124'5	+ 1'5
TELEFONICA Y RADIO			
M. Española	101	105	+ 4
Telefónica	158'75	158	— 0'75
TEXTILES			
Fefasa	94	95	+ 1
Sniace	214	210	— 4
TRANSPORTES			
M. Madrid	179	180	+ 1

BOLSA DE BILBAO

	Cotizaciones 29-10	5-11	Dfs.
BANCOS			
Bilbao	1.185	1.175	— 10
Vizcaya	1.077	1.075	— 2
TRANSPORTES			
A. y Comercio	85	85	=
La Robla	62	65	+ 3
Suburbanos	122	122	=
Vascongados	105	107	+ 2
ELECTRICAS			
Viesgo	222	218	— 4
R. Zaragoza	170	162'5	— 7'5
H.-Española	340	338'5	— 1'5
Iberduero O.	449	448'5	— 1'5
Iberduero P.	441	441	=
Iberduero N.	441	441	=
Sevillana	218	216'5	— 1'5
Madrileña	241'5	239	— 2'5
MINERAS			
Minas Rif	183	180	— 3
S. Menera	120	120	=
NAVIERAS			
Navegación	625	625	=
Nervión	210	212	+ 2
Aznar	77	84	+ 7
Bilbaína	134	140	+ 6
Vascongada	137	140	+ 3
QUIMICAS			
FAES	252	252	=
N. Castilla	99'5	99'5	=
P. Española	175	173'5	— 1'5
Fefanitro	24	245	— 3
SIGA	80	80	=
Unquinesa	142	138	— 4
Resinera	178	183	+ 5
SEGUROS			
Aurora	5.700	5.700	=
Bilbao	1.500	1.500	=
La Polar	1.400	1.400	=
SIDEROMETALURGICAS			
A. Hornos	85	85	=
B. Wilcox	119	121	+ 2
D.-Felguera	68	67	— 1
Basconia	166	168	+ 2
Euskalduna	108	108	=
S. Bárbara	60	61	+ 1
Cerrajera	215	217	+ 2
VARIAS			
B. Bilbainas	510	510	=
Campsa	191	190	— 1
C. Lemona	420	420	=
C. Norte	202	205	+ 3
E. Petróleos	518	525	+ 7
Telefónica	158	158	=
V. Municipales	56	56	=

BOLSA DE BARCELONA

	Cotizaciones 29-10	5-11	Dfs.
A. Barcelona	269	269	=
A. Asland	282	288	+ 6
C. Sansón	225	225	=
C. de Gas	189	189	=
Cros	229	229	=
M. del Ebro	170	175	+ 5
C. Metálicos	364	361	— 3
Petróleos	525	519	— 6
M. Ibérica	532	533	+ 1
M. Terrestre	88	87	— 1
I. Agrícolas	352	365	+ 13
T. Filipinas	336	335	— 1

BANCO DE BILBAO
Banca—Operaciones de Bolsa—Pago de negociables de trigo
Mayor Pral., 79 — PALENCIA

BANCO DE SANTANDER
Fundado en 1857
Caja de Ahorros
Banca - Cambio - Bolsa
Mayor Pral., 21 PALENCIA

BANCO CASTELLANO
Fundado en 1900
Toda clase de operaciones de Banca -Pagos S. N. Trigo
Don Sancho, 3 Telfs. 2086 y 2739

M.C.D.2022

NOTICIAS DE ULTIMA HORA

Sepultados a 20 metros

HUNDIMIENTO EN LA CIMENTACION DE UNAS OBRAS EN EL CENTRO DE MADRID

Uno de los afectados pudo salir con vida a los ciento cinco minutos de producirse el suceso

Madrid, 6. — Dos obreros han quedado sepultados a unos 20 metros de profundidad sin que se tengan muchas esperanzas de poderlos extraer con vida y otros dos que fueron rescatados, es el balance del hundimiento registrado anoche a las 9,20 en la calle Mesonero Romanos de Madrid, donde se procedía al entramado de un pozo de cimentación de unas obras.

El pozo tiene unos 20 metros de profundidad. De los dos rescatados, el primero fue José Luis Ramírez, que pudo ponerse a salvo con la ayuda de sus propios compañeros. El segundo logró salir una hora después con la ayuda de los bomberos. Este fue Juan Jiménez Jiménez que fue trasladado a una clínica, aunque su estado no parecía muy grave. Después de este rescate los equipos de achique de agua y de extracción de escombros de los bomberos trabajan intensamente para localizar a los otros dos sepultados.—Cifra.

A LOS 105 MINUTOS DEL HUNDIMIENTO FUE RESCATADO CON VIDA UN OBRERO

Madrid, 6. — (Por José Martínez, de la Agencia «Cifra»).

Si a las nueve de la noche hubiera llovido con la misma intensidad que comenzó a hacerlo media hora después, o si el pagador de la obra se hubiese presentado en la misma con unos minutos de adelanto, quizás a estas horas dos hombres jóvenes no se encontrarían sepultados bajo varias toneladas de tierra y escombros y otros dos no hubiesen resultado heridos.

A las nueve en punto de la noche entraba a trabajar el segundo turno de obreros que, hasta las siete de la mañana, laboran en la cimentación del edificio en uno de cuyos pozos se produjo el desplomamiento. Sesenta hombres de todas las latitudes, sesenta trabajadores comenzaron su faena convocados por el tañir de la campana. Cuando minutos antes de la hora citada retiraban los útiles de trabajo del pequeño cobertizo que hace las veces de almacén, la mayoría de ellos comentaban el destino y empleo del sueldo que esta misma noche iban a percibir. Mientras se cambiaban, Julián Gómez González, Luis Escudero Muñoz, Juan Jiménez Jiménez y José Ruiz Ramírez, no podían sospechar que para los dos primeros de los citados quizás fueran estas conversaciones las últimas que escuchasen en vida.

Apenas habían iniciado la faena, cuando por los diferentes pozos de la inmensa obra corrió una voz: «Se ha derrumbado el pozo número 16». Todos los trabajadores, a la carrera, se aproximaron al lugar del hundimiento. Entre la masa de escombros un hombre lograba salir por su propio pie, José Ruiz Ramírez. Pálido, demudado, con expresión ausente, se dejó llevar por sus compañeros a recibir asistencia médica. Sus tres compañeros quedaban allá abajo, sepultados.

Con ritmo vertiginoso, los compañeros de los sepultados se afanaban por extraerlos cuando llegaron los bomberos y autoridades. Un grupo enfebrecido de hombres peleando con los minutos, con los escombros, con la tierra convertida en fango para rescatar a sus tres compañeros —en un rincón del solar una fogata de madera chisporrotea a efectos de la lluvia que cae con fuerza e intensidad. Un sacerdote de una parroquia próxima desciende, con grave riesgo —se pueden producir nuevos derrumbamientos— al pozo número 16 para prestar auxilios espirituales a los sepultados. El padre es casi obligado a ascender a la superficie, pues corre verdadero peligro. A las once de la noche, ciento cinco minutos después de haberse producido el derrumbamiento, Juan Jiménez Jiménez, natural de la localidad de Fuentes de Pedro Naharro, casado con Braulia Luna Garrido, y domiciliado en la calle Baleares, número 38, es sacado a la superficie. Con los ojos muy abiertos y el semblante pálido, parece querer aprehender el agua y la luz de los focos que iluminan la escena. Los camilleros y los bomberos que ayudan a transportarle vuelan. La sirena de la ambulancia en que va camino de la Casa de Socorro entona un canto de vida y esperanza.

Prosiguen los trabajos de rescate. Abajo quedan todavía dos hombres. La tarea a partir de ahora es mucho más difícil y complicada. Pocas esperanzas hay de extraerlos con vida. Pero no se escatima un solo esfuerzo por parte de nadie. Mientras continúa lloviendo cada vez con más fuerza. Si hubiera caído el agua así a las nueve de la noche, o si el pagador se hubiese adelantado unos minutos en llegar a la obra, dos trabajadores posiblemente, no hubiesen sido sepultados por toneladas de tierra.—Cifra.

UN SACERDOTE LES DA LA ABSOLUCION

Madrid, 6. — (Por César de la Lama, de la Agencia «Cifra»).

Continúan los trabajos de rescate de dos de los obreros sepultados en el muro de contención, en las obras de un edificio destinado a unos almacenes, junto a la calle Mesonero Romanos, a la hora de redactar esta información, bajo una intensa lluvia que dificulta las tareas llevadas a cabo por los bomberos. El lugar del suceso presenta un aspecto francamente desolador. Los compañeros de Luis Escudero Muñoz y Julián Gómez González —éste último es padre de seis hijos— hacen todo lo humanamente posible por elevar sus cuerpos a la superficie. Maderas, cables, máquinas de construcción, grúas y herramientas están esparcidas entre un enorme barrizal.

Observamos cada movimiento del equipo de salvamento. Dirige a los hombres el director de los bomberos, don Antonio Soler.

¿Hay esperanzas? —pregunta un compañero de los sepultados, con cara de frío y también de miedo.

—Es posible que los dos que quedan en el interior del pozo, hayan perecido. Sólo puede salvarles un madero, una tabla, un pequeño declive o rincón, que se hubiera formado entre tantas toneladas de tierra. Los hombres tienen que poner una enorme lona sobre la entrada del pozo para evitar que siga entrando agua.

—Se les oye hablar, ¿es verdad? ¿Saben ustedes algo...?

Otro de los obreros nos ha hecho esta pregunta, confuso, preocupado. En el turno de noche trabajan sesenta obreros. Comparece un ayudante del arquitecto. Este está en Barcelona. En la puerta de entrada, junto a los guardias que protejen el lugar de inútiles curiosos, hay un médico joven, de un equipo quirúrgico. Espera impasible bajo la lluvia. Por si puede hacer algo.

Pasan los minutos y los hombres de la obra, los bomberos y la Policía siguen materialmente volcados sobre el pozo.

—De momento no hay esperanzas para los dos que quedan dentro. Es muy difícil que estén con vida. Pero existe una posibilidad.

Pasarán varias horas, posiblemente toda la noche, hasta que consigan llegar a los cuerpos de Luis y de Julián. Aún no se ha comunicado la triste noticia a la familia. La verdad es que apenas saben nada de ellos.

—¿Cómo se rescatarán sus cuerpos?

Alguien nos dice que entibando de nuevo el pozo de contención. Como cuando se hizo la obra. Sacando poco a poco toda la enorme cantidad de arena, que tienen encima.

—¿Cuáles han sido las causas del hundimiento?

—Es posible que se deba a un fallo del terreno, por la enorme lluvia caída. Pero aún es pronto para determinarlo.

Pasan los minutos, de angustia para los que esperamos, bajo la intensa lluvia y el sonar de las sirenas de socorro. A Juan Jiménez Jiménez le han llevado al equipo quirúrgico. Pronóstico reservado.

Y como tantas otras veces, surge de pronto un hombre singular. Singular por su misión y por su modestia. Por su gran modestia. El padre Paulino Benito, párroco de San Martín. Que en un principio no quiere darme su nombre.

—No importa, no importa, ¿qué puedo hacer, si no es esto?

El padre Paulino, con riesgo de su vida, intenta bajar por una escalera de mano, que colocan los bomberos. El padre Paulino, con barro hasta las rodillas, emprende el descenso de los veinte y pico metros que hay hasta el fondo. Pero alguien le detiene. Le impide que siga su arriesgada idea. El padre Paulino tiene 60 años, usa gafas y está algo torpe. Por fin le convencen de que es una locura y que peligra su vida.

El padre Paulino sale detrás del herido que es rescatado, Juan Jiménez Jiménez, hasta la Casa de Socorro. Afortunadamente vive, el sacerdote regresa de nuevo al lugar del suceso.

—¿Qué puedo hacer por los dos que quedan dentro?

El periodista pregunta si es posible una absolución «sub condicione». El padre Paulino, ante la gravedad del caso, imparte, al pie del pozo, la absolución. Alguien pone sobre él un paraguas. Llueve intensamente. — Cifra.

SIGUEN SIN RESCATARSE LOS CUERPOS DE LOS DOS SEPULTADOS

Madrid, 6. — Al finalizar la tarde, todavía no han sido rescatados los cuerpos de los dos infortunados obreros que anoche quedaron aprisionados en el fondo de un muro de cimentación, bajo gran cantidad de tierra, al derrumbarse éste en la obra que efectúan unos grandes almacenes, entre las calles de Preciados y Mesonero Romanos.

Esto hace que existan pocas esperanzas de encontrar con vida a los obreros Luis Escudero Muñoz y Julián Gómez González, ya que esta madrugada han vuelto a repetirse los derrumbamientos parciales en el mismo lugar, mientras el equipo de socorro realizaba los trabajos de rescate con gran dificultad, por la incesante lluvia que cae desde anoche. — Cifra.

Punto de vista

OLIVEIRA SALAZAR, ante las elecciones legislativas

Portugal, desesperadamente fiel a sí mismo

Portugal: Desesperadamente fiel a sí mismo, por R. Castillo Meseguer, de la Redacción de Efe.

Sólo el viejo profesor Oliveira Salazar parece haber mantenido la calma durante la campaña que dará paso a las elecciones legislativas de mañana. Una campaña caracterizada por fervores y claudicaciones, por profesiones de fe y por traiciones lamentables, sólo Salazar, con la serenidad que le confieren sus treinta y tres años de Gobierno, se ha mantenido sereno, sin olvidar las urgencias de cada momento, pero plenamente convencido de la responsabilidad histórica de que es consciente la actual generación portuguesa.

Sobre el deplorable espectáculo de una oposición que, falta de otros argumentos, ha involucrado en su tristísima «mise en scene» la traición con el ditirambo —para acabar en una precipitada retirada con objeto de esquivar su catástrofe—, las elecciones de mañana han de evidenciar el hecho innegable de un pueblo que permanece desesperadamente fiel a sí mismo en una contingencia histórica en que esta fidelidad supone riesgo y sacrificio y, lo que es peor, expone la insidia y la difamación, cuando no al ataque alevoso. Portugal no quiere renunciar a su historia ni a sus cuatro siglos de tradición en que ha ido forjando una sociedad rigurosamente multiracial y ha creado conciencia nacional sobre unos vastos territorios repartidos por todo el mundo.

Este ha sido el fracaso de la «oposición» para las provincias portuguesas de Ultramar en el preciso instante en que el arrojo de la juventud portuguesa —una juventud también multirracial— casi ha conseguido yugular los brotes de rebelión fomentados desde el extranjero. En el plano anterior, la «acción democrática y social» (único de los grupos disidentes que ha dado señales de vida en la campaña electoral), ha pretendido acusar de «inmovilista» a un régimen que ha sabido afrontar con una ejemplar habilidad diplomática y con la contundencia de unos hechos irrebatibles, una de las más organizadas campañas lanzadas jamás contra ningún país. La pesada insistencia de las presiones afroasiáticas en la ONU, el esfuerzo bélico para terminar con el terrorismo en Ultramar y la acertada acción política interior para contrarestar las maquinaciones de unos grupos internos que, evidentemente, confunden la oposición con la traición, no permiten suponer que Portugal se encuentre estancado. La oposición ha ofrecido el pasado: Salazar, el futuro: Esta ha sido la diferencia.

En realidad, los portugueses parecen haber elegido ya. Su voto estaba allí, en las calles de Lisboa, proclamando hasta enronquecer su fidelidad a Portugal y afirmando su decisión de no ceder a los cantos de sirena de quienes aconsejan arriar la bandera y recluirse en el viejo solar peninsular. La oposición vio claramente la necesidad de retirarse a tiempo en evitación de mayores descalabros. Estos son los hechos, insidiosamente presentados luego en honor de la verdad, hay que reconocer que la oposición portuguesa ha tenido vía libre para decidir cuanto le viniera en gana durante la campaña electoral, deplorablemente, su única palabra ha sido su desgraciado manifiesto con aires de panfleto. Quienes pudieran mantener reservas sobre el régimen de Salazar, votarán mañana en salazarista a causa, precisamente, de dicho manifiesto, que parece armoniosamente orquestado con el desahogo de odios que ha sido la primera parte del debate sobre las provincias portuguesas en el seno de la Asamblea General de las Naciones Unidas.

Portugal tendrá sus dificultades, pero mantiene una ejemplar actitud de dignidad. Sabe que ha de llegar un día en que, pasados los delirios anticoloniales de la presente hora mundial, ha de reconocerse en todo su valor la obra realizada durante siglos en unos pueblos de color que se han unido a la idea forjadora de la nación portuguesa: una obra de promoción, de educación, de valorización de recursos. Honradamente hablando, no existe similitud alguna entre el sentido integrador de la colonización portuguesa y las discriminaciones que han aventado los odios del actual furor independista.

El día que se haga justicia a Portugal —al mismo nivel y extensión con que se le ha injuriado— se reconocerá el valor de las manifestaciones de auténtico patriotismo y responsabilidad histórica, como serán, sin duda alguna, las elecciones legislativas de mañana.—Efe.

El robo del Banco Castellano

Otro empleado de la entidad, detenido como autor del hecho

Se ha recuperado otro millón de pesetas

Valladolid, 6. — La Policía ha trabajado con gran actividad y éxito definitivo en estos últimos dos días para detener al otro autor del robo del Banco Castellano, del que se llevaron 5.200.000 pesetas.

Tuvo conocimiento de que otro de los detenidos por sospechoso de haber participado en el robo, empleado también como Mariano González Cabezón, en el indicado Banco, con la categoría de oficial, llamado Gregorio Atienza Zamora. Poseía un local industrial en la calle de Matías Sangrador, que frecuentaba fuera de las horas de trabajo en la oficina. Esta mañana efectuó un registro en el indicado local, encontrando, primeramente, 29.000 pesetas y comprobantes de gastos por cantidades sospechosas. Este hallazgo dio motivo a la Policía para continuar los interrogatorios con el detenido, al que enfrentó en un careo con Mariano. En el transcurso de éste, Gregorio declaró su culpabilidad. La Policía, a presencia del jefe superior, juez del distrito número 3 y fiscal jefe de la Audiencia, registró de nuevo el local y encontró disimuladamente colocadas en el interior de un mostrador, dos cajas repletas de billetes, con más de un millón de pesetas. Falta por aparecer otra importante suma, pero puede decirse que están a punto de ser recuperados los 5.200.000 pesetas sustraídas.

La Policía supone que para robar el dinero los dos empleados, el vigilante Mariano González Cabezón, que estuvo de servicio los días 1 y 2 de agosto de 1964, se apoderó de las llaves de la caja fuerte haciéndose también con la clave de la misma y que, después, realizó tranquilamente la operación por disponer de los dos días festivos. En la semana del lunes, al dejar el servicio, debió trasladar el botín, que pesaba unos 35 kilos, en motocarro de su propiedad que tenía en la parte posterior del edificio del Banco, llevando la mitad del dinero a su domicilio, y la otra parte a la Cuesta del Tomillo, lugares en los que se encontraron más de dos millones de pesetas, y parte de la otra mitad, hasta el local propiedad del últimamente detenido, donde ha sido hallada esta mañana por la Policía.—Cifra.

DE GAULLE dispuesto a cumplir otro período presidencial de siete años

París, 6.—El presidente Charles de Gaulle, que el próximo 22 de noviembre cumplirá 75 años, se propone ocupar el cargo que ostenta durante los siete años que le corresponden, si es reelegido, ha sido revelado en fuentes allegadas al presidente.

Y se añade que, virtualmente, no existen dudas de que será reelegido el 5 de diciembre.

De momento, los médicos no han expresado temores en lo que a su salud respecta.

Se pone de relieve que De Gaulle dirigirá la palabra por televisión en otras dos ocasiones, antes de las elecciones.—Efe.

T.V.E. PROGRAMAS PARA EL DIA 7

MATINAL.—9,45: Carta de ajuste: Música para ti, por la Orquesta Filarmónica de Alemania del Sur; 10,00: ¡Buenos días! Almanaque, efemérides, curiosidades, Santa Misa; 11,45: COPA DAVIS. RETRANSMISION DIRECTA DESDE EL REAL CLUB DE TENIS DE BARCELONA DEL PARTIDO DE SINGLES ENTRE LOS EQUIPOS DE ESPAÑA-INDIA, SEMIFINALES DE LA COPA DAVIS. (El resto del programa puede sufrir alteraciones debido a la duración de esta retransmisión).

SOBREMESA.—2,00: Avance de programas; 2,05: El día del Señor. Emisión religiosa dirigida por don Salvador Muñoz Iglesias. Realizador: Manuel Aguado; 2,25: Tele-Club. Concursos, atracciones, entretenimientos y monólogos humorísticos. Presentadores: Pilar Cañada y Antolín García. Realizadora: Pilar Miró. Dirección: Ramón Barreiro; 2,50: Perfil de la semana; 3,00: Telediario. Primera edición; 3,20: Suplemento semanal. Servicio informativo; 3,30: Secuencia, presenta un nuevo estudio acerca de una figura cinematográfica; 4,00: Teledomingo. Un programa para todos en la sobremesa del domingo. Deportes, por Joaquín Díaz Palacios; Primer aplauso. Concurso para artistas noveles. Presentador: Angel Losada; Cinco a la mesa. Un guión escrito y dirigido por Fernando García de la Vega. Intérpretes: Serafín García Vázquez, Rosalía Abollo, José Blanch, Carola Fernán Gómez, Gloria Cámara y José María Hidalgo: Deporte y quiniela; Escala en Hi Fi 1965. Dirección y realización: Fernando García de la Vega.

INFANTIL.—6,30: Día de fiesta. Juegos, concursos, marionetas y noticias para los pequeños. Realización: Artur Kaps. Presentador: Juan Viñas.

TARDE.—7,30: Avance de programas; 7,32: Bonanza, presenta «Un caballero andante».

NOCHE.—8,30: Reina por un día. Presentadores: Mario Cabré y José Luis Barcelona. Realizador: Eugenio Pena; 9,30: Telediario. Segunda edición. 9,45: Tiempo y hora. Hoy: «Partir de cero», de Jaime de Armiñán, con Julia Gutiérrez Caba, Irene Gutiérrez Caba, José María Prada, Pepita Otero y Charo Tijero. Realización: Gabriel Ibáñez; 10,15: Sesión de noche, presenta: «Sólo el cielo lo sabe. Intérpretes: Jane Wayman, Rock Hudson, Anne Morehead. Director: Douglas Sirk; 11,45: Telediario; 12,00: Despedida y cierre.

Programas para el día 8

SOBREMESA.—1,45: Carta de ajuste: Valses de Chopin. Al piano: Raymond Trenard; 2,00: Presentación y avances; 2,05: Superviviente, presenta: «Morro Castle; 2,35: Panorama de actualidad. Informadores: Juan José Castillo, Alfredo Martínez y Federico Gallo; 3,00: Telediario; 3,20: Punto de vista; 3,30: Novela, presenta «La cerilla sueca», de Anton Chejov. Adaptación y guión: Manuel Tamayo. Dirección y realización: Pedro L. Ramírez. Capítulo I. Reparto: Comisario, Pablo Sanz; Diukousky, Francisco Morán; Anulka, Pilar Clemens; Pskov, Joaquín Escolá; Efrem, Félix Fernández; 3,50: Revista para la mujer, presenta «Decoración». Guión: Esteban Durán. Realización: Clara Ronay; 4,00: El Teniente, presenta: «El orgullo y el coraje; 5,00: Concierto por la Orquesta de la RTV Española. Retransmisión diferida del II Concierto, Última fase del Concurso Oposición para directores titulares; 6,30: Despedida.

CULTURAL.—7,15: Carta de ajuste: Música de Albéniz y Granados, por la Orquesta Sinfónica de París; 7,30: Presentación, avande de Telediario e Información cultural; 7,35: Profesional; 8,00: Inglés para todos. Lección 13. Por el Profesor Frechilla del Rey e ilustraciones del Curso de Inglés de la BBC.

NOCHE.—8,20: Uno más no importa, presenta «El regalo griego»; 8,50: Cuento infantil. Hoy: «El niño y el árbol», de Italo Ricardi; 9,00: Ayer domingo. Información taurina por Manuel Lozano Sevilla y deportiva por Matías Prats y Miguel Ors; 9,30: Telediario; 9,45: Novela, presenta «El difunto Matías Pascal», de Luigi Pirandello. daptación y guión: Hermógenes Sáinz. Dirección y realización: Alberto González Vergel. Capítulo I. Reparto: Matías Pascal, Julio Núñez; Adriana, María Luisa Merlo; Silvia, Luisa Sala; Mariana, Amalia Ariño; Baron, Miguel Granizo; Sombra, Lorenzo Ramírez; Ronulda, Margarita Calahorra; Pomino, Francisco Merino; Croupier, Oswaldo Vega; 10,15: La Universidad de Yale y los Vikingos. Reportajes y entrevistas; 10,45: La unión hace la fuerza. Continúa la fase eliminatoria y en ella se enfrentan por primera vez los equipos de Zaragoza y Oviedo. Estarán representados, respectivamente, por Martín Martín Martín, piragüista y Armando Menéndez, tirador con arco. Producción: Alfonso Lapeña y Alberto Oliveras. Presentadores: Mario Beut y Antolín García. Realizador: Gustavo Pérez Puig; 1,45: Telediario; 12,00: El programa de mañana, despedida y cierre.

CINCO DIAS CON UNA BOMBA ALOJADA EN LA ESPALDA

Extraordinaria operación de un cirujano americano

Saigón, 6.—El granjero survietnamita Nguyen Van Chinh, ha abrazado efusivamente y ha besado a un general norteamericano que le extrajo ayer una granada, sin explotar, que tenía alojada en la espalda, en una operación a vida o muerte para ambos, que pasará a la historia de la cirujía.

El vietnamita, que tiene 52 años, describió después de la operación las dificultades que tuvo para explicar al personal del hospital que andaba con un proyectil de ocho centímetros en la espalda. Le preguntaron si se trataba de un forúnculo.

Hoy se ha dicho a Chinh que se recuperará de la operación, que dio término a los cinco días en que ha estado andando, convertido en una mina ambulante. Chinh se le alojó en la espalda el proyectil de un cohete, cuando se encontraba en su granja.

La extracción la llevó a cabo el Mayor General del Ejército del Aire, cirujano James Humphreys, en el curso de una operación que duró diez minutos y en la que empleó instrumentos extralargos, desde detrás de un parapeto de sacos terreros, en una casita situada detrás del hospital. —

NO-DO DE SUCESOS

Roban las cajas de caudales de una prisión

Un hombre sin identificar es atropellado y muerto por una furgoneta

Robo de un dibujo de Rembrandt

VOLARON DOS CAJAS DE CAUDALES

Dorset (Inglaterra), 5.—Unos ladrones consiguieron penetrar ayer en la prisión de esta ciudad, volaron con gelinita dos cajas de caudales y se llevaron 1.300 libras esterlinas destinadas al pago de la nómina de los guardianes.—Efe.

ATROPELLADO Y MUERTO POR UNA FURGONETA

Madrid, 5.—Un hombre, que no ha sido identificado aún por carecer en absoluto de documentación resultó muerto al ser atropellado por una furgoneta en la carretera de Extremadura, a la altura del kilómetro 4.500 de la citada vía.

La furgoneta M-228.832, que conducía José Gonzalo Marín, arrolló a un peatón. La víctima del accidente fue trasladada a la Casa de Socorro del distrito donde ingresó ya cadáver.

Se trata de un hombre de unos 58 a 60 años de edad, robusto, que vestía pantalón de pana y chaqueta oscura y calzaba zapatillas de paño.

ROBO DE UN DIBUJO DE REMBRANDT

Truro (Inglaterra), 5.—Un Rembrandt de tamaño pequeño ha sido robado del Museo Provincial de esta localidad y está valorado en varios millares de libras esterlinas.

Se trata de un boceto, según informan las autoridades del Museo, que representa a una mujer con sombrero cónico en el centro con otra figura femenina a la derecha que probablemente fue robado hace ya algunos días. El ladrón puso otro cuadro en el lugar en donde estaba expuesto el boceto robado.—Efe.

RECIBE CATORCE PUÑALADAS

Málaga, 5.—Gravísimas heridas por arma blanca sufre don Antonio Díaz Martín, de 60 años, natural de Málaga y vecino de Granada.

La agresión se produjo a primera hora de la tarde de ayer, cuando mayor era la afluencia de público por la calle Compañía. Un individuo, del que sólo se sabe le apodan «Curro», al parecer, por rencillas personales, atacó a Antonio Díaz, asentándole, sin mediar palabra, hasta catorce puñaladas en distintas partes del cuerpo.

La víctima, que cayó fulminada al suelo, fue recogida por el agente municipal señor Fraile Benito, que le condujo al Hospital Civil. Dicho agente se hizo cargo asimismo del arma agresora, una navaja de las llamadas de Albacete, de unos 70 centímetros de longitud. El «Curro» se dio inmediatamente a la fuega, pero fue detenido más tarde.—Cifra.

FUTBOLISTA HERIDO EN ACCIDENTE DE CARRETERA

Worksop (Gran Bretaña), 5.—El interior del club Wattford, Dave Carr, se encuentra inconsciente aún en el hospital de esta localidad, después de haber sufrido ayer un accidente de automóvil en el que resultó con fractura de cráneo y de ambas piernas.—Efe.

PORTAAVIONES EMBARRANCADO POR SEGUNDA VEZ

Buenos Aires, 5.—El portaaviones «Minas Geraes», único que posee la Marina brasileña, ha embarrancado a la entrada de este puerto por segunda vez en cuatro días.

El navío, que no llevaba a bordo ningún avión, embarrancó la primera vez cuando salía de puerto para participar en unas maniobras en las que participaban buques argentinos, brasileños y norteamericanos. Los catorce navíos que participan en las maniobras salieron con anterioridad de puerto por lo que han podido escapar del bloqueo que sufre hoy por mar, la capital argentina, debido a este motivo.—Efe.

CINCO HERIDOS EN ACCIDENTE

Córdoba, 5. — Cinco heridos, uno de ellos grave, han resultado en el choque de una furgoneta con un camión que se hallaba aparcado y que no fue visible a causa de la niebla. El accidente ocurrió en la carretera de Madrid a Cádiz, cerca de Montoro. Todos los ocupantes de la furgoneta resultaron lesionados. Sus nombres son: Juan Torresano López, de 27 años, conductor del vehículo, grave; Antonio Mendoza García, de 22; Antonio Maqueda Antelo, de 32; su hermano José, de 30; Juan Cabrera Troya, de 27 y José González Alvarez, de 25, sufrieron lesiones de pronóstico reservado.

Todos los heridos son naturales de Olvera y recibieron asistencia sanitaria de urgencia en Montoro. —Cifra.

ACCIDENTE DE COCHE

Sevilla, 5. — Cuatro de los heridos en el accidente de carretera ocurrido esta mañana en la de Madrid a Cádiz, cerca de Lebrija, han sido traídos al equipo quirúrgico municipal de esta ciudad. Se trata de Francisco Mata Alonso, Juan Romero Cruz (ambos vecinos de El Cuervo), Andrés Trampa Jiménez, natural de Andoaín (Guipúzcoa) y Ana Gómez Pérez, vecina de Sanlúcar de Barrameda.

Los tres primeros sufren lesiones de pronóstico reservado, mientras que las heridas de Ana Gómez son de carácter leve. — Cifra.

ACCIDENTE DE AUTOBUS: DOS MUERTOS

El Cairo, 5. — Dos personas resultaron muertas y siete heridas ayer en un accidente de autobús en la carretera de El Cairo a Tanta (Delta del Nilo), según informes llegados a esta capital. — Efe.

VUELCO DE UN AUTOBUS

Utrera (Sevilla), 5.—Un autobús de la línea Jerez-Sevilla, ocupado por 32 personas, volcó en la carretera y sólo resultó una mujer gravemente herida, otras cinco personas de pronóstico reservado y una leve.

El accidente ocurrió esta mañana a las once en el kilómetro 527 de la carretera Madrid-Cádiz, al patinar las ruedas en una curva por estar mojada la calzada.

Han sido asistidas de heridas graves Avelina Mier Tirado, domiciliada en Jerez y otras seis personas, cinco de pronóstico reservado y una leve.—Cifra.

M.C.D.2022